

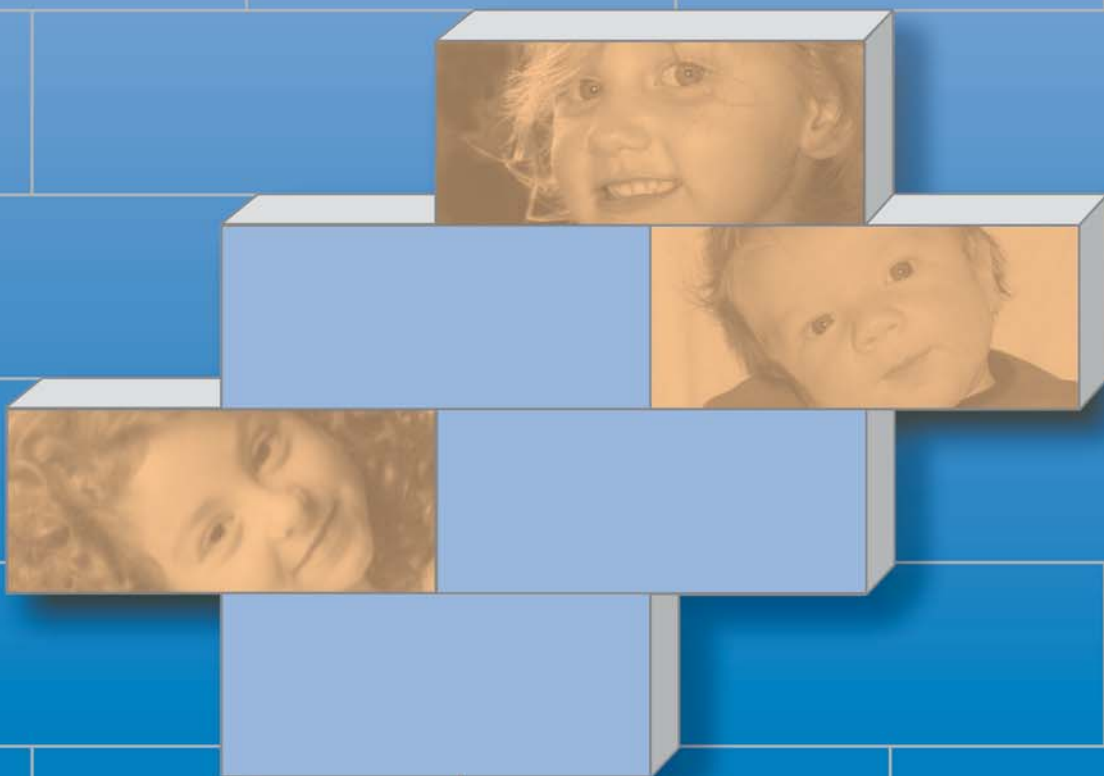

Rijksdienst voor
Kinderbijslag
voor Werknemers

HET STELSEL VAN DE KINDERBIJSLAG VOOR WERKNEMERS



Uitgave 2011



HET STELSEL VAN DE KINDERBIJSLAG VOOR WERKNEMERS

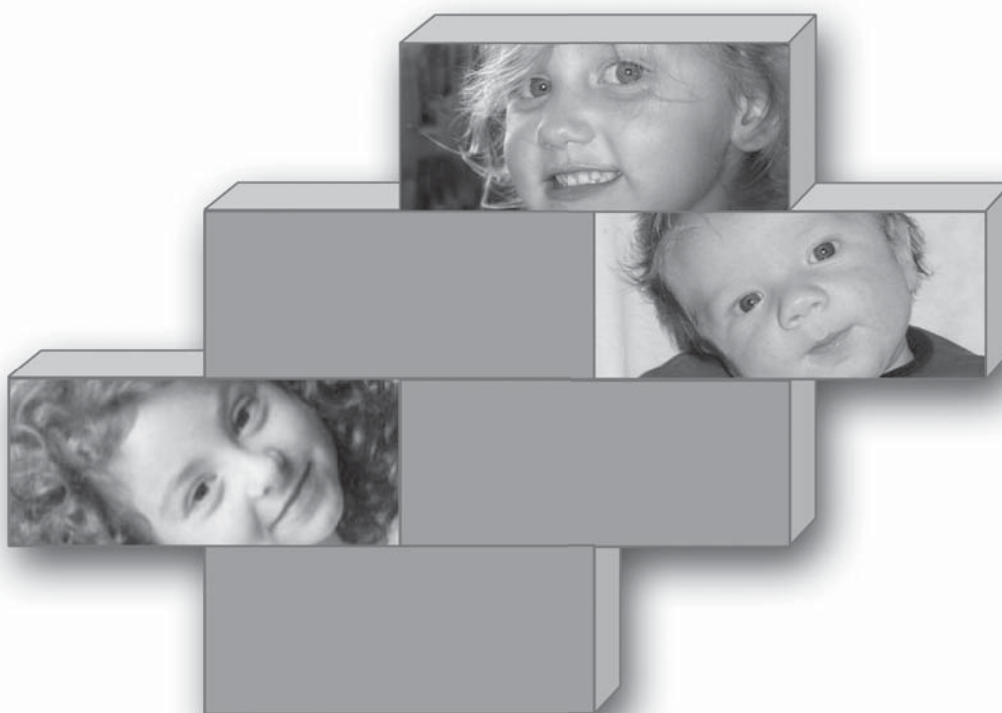

Exemplaren zijn verkrijgbaar bij:
Rijksdienst voor Kinderbijslag voor Werknemers (RKW)
Trierstraat 70, 1000 BRUSSEL
☎ **02-237 20 20**
www.rkw.be

Deze gegevens mogen enkel worden overgenomen met vermelding van de bron.
Deze brochure is louter informatief en mag niet beschouwd worden als een document waaraan enig recht kan worden verleend.

01/07/2011

INHOUDSTAFEL

A. VOORSTELLING VAN HET STELSEL	5
I. INLEIDING	7
II. VIER STELSLS VAN KINDERBIJSLAG	8
A. DE REGELING VOOR WERKNEMERS	8
B. DE REGELING VOOR DE OVERHEIDSSECTOR	8
C. DE REGELING VOOR ZELFSTANDIGEN	10
D. DE REGELING VAN DE GEWAARBORGDE GEZINSBIJSLAG	10
III. OVERZICHT VAN DE WETGEVING INZAKE KINDERBIJSLAG VOOR WERKNEMERS	11
A. WELKE INSTELLING BEHANDELT HET KINDERBIJSLAGDOSSIER VAN EEN WERKNEMER ?.....	11
B. WIE ZIJN DE RECHTHEBBENDE, DE BIJSLAGTREKKENDE EN DE RECHTGEVENDE?	11
C. WELKE GEZINSUITKERINGEN BESTAAN ER ?.....	12
D. DE RECHTHEBBENDE OPENT HET RECHT.....	15
E. DE BIJSLAGTREKKENDE ONTVANGT DE GEZINSBIJSLAG	17
F. VOORWAARDEN VOOR HET RECHTGEVEND KIND	19
G. BEREKENING EN BETALING VAN DE KINDERBIJSLAG.....	21
H. VERZET TEGEN DE BETALING EN GESCHILLEN.....	22
IV. HOE WORDT DE KINDERBIJSLAG VOOR WERKNEMERS GEFINANCIERD?	23
V. HOE IS DE KINDERBIJSLAG VOOR WERKNEMERS GEORGANISEERD?	24
A. DE RIJKSDIENST VOOR KINDERBIJSLAG VOOR WERKNEMERS	24
B. DE KINDERBIJSLAGFONDSEN	24
VI. WAT IS DE ROL VAN DE RKW?	28
A. KINDERBIJSLAG UITKEREN.....	28
B. DE FINANCIËLE MIDDELEN VERDELEN	29
C. HET BEHEER VAN HET STELSEL EN DE CONTROLE VAN DE KINDERBIJSLAGFONDSEN	30
D. HET FONDS VOOR COLLECTIEVE UITRUSTINGEN EN DIENSTEN	30
E. ANDERE OPDRACHTEN VAN DE RKW	31

B. FAQ	33
C. HET BAREMA VAN DE KINDERBIJSLAG.....	53
A. KINDERBIJSLAG VOOR WERKNEMERS.....	55
B. GEWAARBORGDE GEZINSBIJSLAG	58
D. ENKELE STATISTISCHE ELEMENTEN	59
E. LIJST DER INSTELLINGEN	65

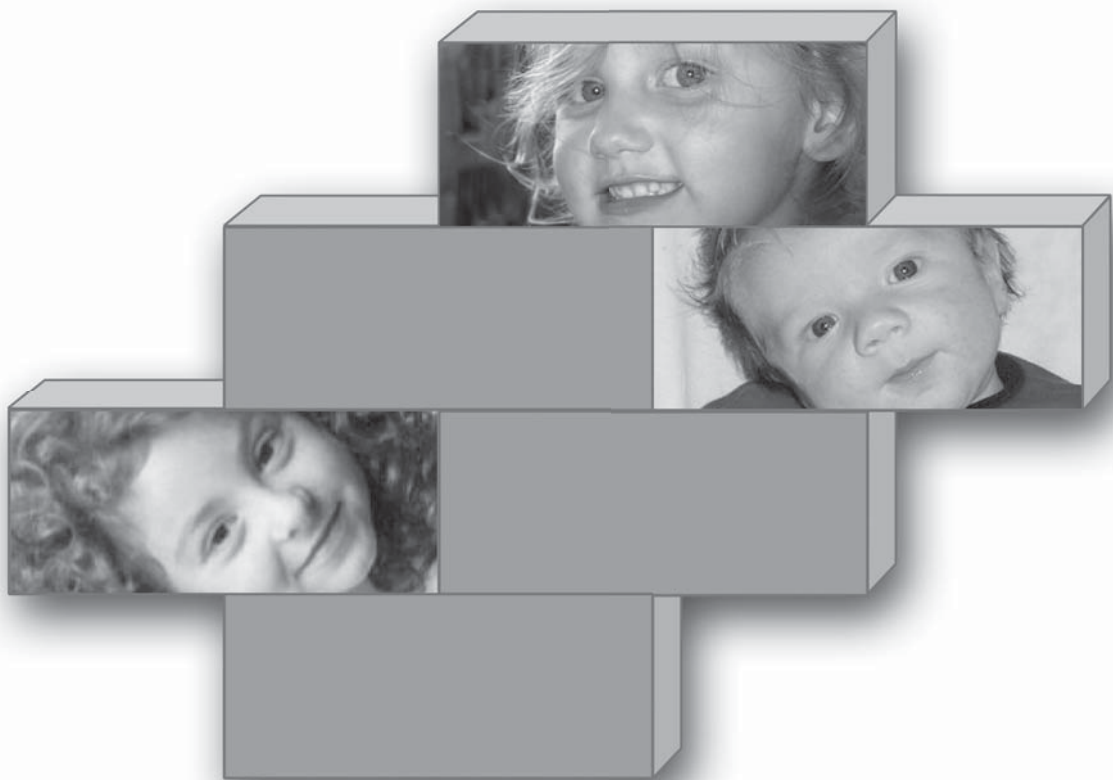

**A. VOORSTELLING VAN
HET STELSEL**

I. INLEIDING

Kinderen vormen de toekomst van onze samenleving. Willen we investeren in deze toekomst dan moet er noodzakelijkerwijs ook geïnvesteerd worden in de kinderen. De kinderbijslag is voor de gezinnen, nu al meer dan 80 jaar lang, een belangrijke steun om deze investering waar te maken.

De jaarlijkse investering via de kinderbijslag (voor alle stelsels van kinderbijslag samen) kan geraamd worden op ongeveer 5,8 miljard euro of circa 1,7 % van het Bruto Binnenlands Product. Met dit bedrag wordt kinderbijslag uitbetaald aan ongeveer 2,7 miljoen kinderen of ongeveer één vierde van de totale Belgische bevolking. Als de ouders meegerekend worden dan bereikt de kinderbijslag de helft van de Belgische bevolking.

Deze brochure handelt voornamelijk over het belangrijkste stelsel van de kinderbijslag in België: dat voor de werknemers dat ongeveer 74 % van alle gezinnen bedient. Dit stelsel voor werknemers beheert de dossiers van ongeveer 2 miljoen kinderen en 1,1 miljoen gezinnen.

Aanvankelijk was de kinderbijslagregeling bedoeld om de verpaupering van de gezinnen en de dalende geboortecijfers tegen te gaan. Met de jaren heeft de sociale dimensie steeds aan belang gewonnen wat tot uiting kwam in een voortdurende aanpassing van de wetgeving inzake kinderbijslag aan de zich snel wijzigende maatschappelijke evoluties en samenlevingsvormen. Denken we maar aan het toegenomen aantal echtscheidingen. De band tussen gezinsbijslag en arbeid is (in het werknemersstelsel) ook steeds losser geworden en uitgebreid naar verschillende andere toekenningssituaties (werklozen, weduwen, wezen, invaliden, ...).

Het belang van de kinderbijslag voelen de gezinnen natuurlijk in hun budget. Hij zorgt ervoor dat een belangrijk gedeelte van de bestaansonzekere gezinnen boven de armoedegrens blijft.

De aanpassing aan nieuwe samenlevingsvormen en maatschappelijke evoluties heeft er echter ook voor gezorgd dat de kinderbijslagwetgeving een uiterst complex geheel is geworden, dat een doolhof kan lijken waarin de gezinnen soms verloren lopen.

De Rijksdienst is zich bewust van deze complexiteit en hoopt via de verschillende kanalen (folders, brochures, infolijnen, studies en de website) een klaar en duidelijk antwoord te kunnen bieden op de vele vragen van de rechtzoekenden. Ook deze brochure wenst hiertoe een bijdrage te leveren en geeft een globaal overzicht van het stelsel van de kinderbijslag vanuit een aantal verschillende invalshoeken. Bovendien is een rubriek FAQ (veelgestelde vragen) toegevoegd om aan de burger die specifieke vragen heeft een eenvoudig en doelgericht antwoord te bieden.

II. VIER STELSELS VAN KINDERBIJSLAG

Ons land kent maar liefst vier stelsels van kinderbijslag: de regelingen voor werknemers, zelfstandigen en overheidspersoneel en de regeling van de gewaarborgde gezinsbijslag.

Een gezin valt onder één van deze stelsels, afhankelijk van de socio-professionele situatie van de gezinsleden. Voor de steeds meer voorkomende situatie dat de gezinsleden tot verschillende beroepsstelsels behoren, zijn er samenloopregels voorzien.

Wanneer, in het gezin waar het kind verblijft, één van de partners minstens halftijds werkt als werknemer in de privé- of de overheidssector, heeft het stelsel van de werknemers of van het overheidspersoneel voorrang.

Binnen hetzelfde stelsel heeft de vader voorrang op de moeder, de stiefvader op de stiefmoeder. Daarna volgen de andere potentiële rechthebbenden zoals de grootouders, de broers of zussen, ooms of tantes, ... Hier heeft de oudste voorrang. Van deze regels kan in welbepaalde gevallen afgeweken worden in het belang van het kind.

A. DE REGELING VOOR WERKNEMERS

Het stelsel van de kinderbijslag voor werknemers zorgt niet alleen voor de kinderbijslag van actieve werknemers maar ook van werkloze, zieke, invalide, gepensioneerde en overleden werknemers. Het wordt in hoofdzaak gefinancierd door socialezekerheidsbijdragen.

Van alle in België op kinderbijslag rechtgevendende kinderen behoort 74 % tot deze regeling. Hierbij moet opgemerkt worden dat de Rijksdienst voor Kinderbijslag voor Werknemers ook op administratief vlak de betaling van de kinderbijslag van een deel van het overheidspersoneel op zich neemt, wel ten laste van de verschillende betrokken begrotingen.

De kinderbijslag voor werknemers vormt het onderwerp van deze brochure en zal hierna uitvoeriger worden toegelicht. Eerst worden de andere kinderbijslagstelsels beknopt besproken.

B. DE REGELING VOOR DE OVERHEIDSSECTOR¹

Personeelsleden in de overheidssector krijgen kinderbijslag volgens dezelfde wetgeving als die voor werknemers. In de overheidssector bestaat er echter, in tegenstelling tot het stelsel voor werknemers of de zelfstandigen, geen centrale instelling die het stelsel beheert.

De Staat, de Gemeenschappen, de Gewesten en de overheidsinstellingen kunnen zelf, ten laste van de eigen begroting, de kinderbijslag betalen aan (een deel van) hun personeel. In sommige gevallen betaalt de RKW de kinderbijslag, in principe ten laste van de begroting van de instellingen.

¹ Meer informatie over de kinderbijslag in de overheidssector is terug te vinden in de studie *De kinderbijslag in de overheidssector – Tellingen 2010*, www.rkw.be

De federale overheidsdiensten, de meeste wetenschappelijke instellingen en de bijzondere korpsen (zoals het leger, de politie en het gerechtelijk apparaat) zijn verantwoordelijk voor de kinderbijslag voor al hun personeelsleden (waarbij de CDVU² meestal de dossiers behandelt en betaalt).

De RKW betaalt de kinderbijslag voor het tijdelijk en vastbenoemd onderwijspersoneel, ten laste van de Gemeenschappen.

Bovendien werd de Rijksdienst bij koninklijk besluit gemachtigd om de kinderbijslag te betalen aan het personeel van overheidsinstellingen die dat gevraagd hebben.

Daarnaast bepaalde de programmawet van 20 juli 2006 dat de werkgevers van de overheidssector die zelf de kinderbijslag betalen aan (een deel van) hun personeel, de gegevens van al hun kinderbijslagdossiers moeten integreren in het Kadaster van de kinderbijslag. Dit Kadaster is het centrale repertorium van de kinderbijslag voor werknemers van de privé- en de overheidssector, dat beheerd wordt door de Rijksdienst.

Die kinderbijslagdossiers van de overheidssector moeten verplicht geïntegreerd worden in dit Kadaster. Indien dit niet het geval is, moet de overheidsinstelling het beheer en de betaling van de kinderbijslag aan de Rijksdienst toevertrouwen. Het staat de instellingen ook steeds vrij om het beheer van hun kinderbijslagdossiers over te dragen aan de Rijksdienst. Op 1 januari 2011 betaalt de Rijksdienst voor 127 van dergelijke overheidsinstellingen.

De RKW betaalt eveneens de gezinsbijslag aan de voormalige personeelsleden van de Staat, de Gemeenschappen en de Gewesten en van BELGACOM, de Post en de openbare instellingen die daarom gevraagd hebben, namelijk:

- aan zieke en gepensioneerde personeelsleden;
- aan wezen van overleden personeelsleden;
- aan weduwen van voormalige personeelsleden die een overlevingspensioen ontvangen van de Staat, van de Gewesten, van de Gemeenschappen en van een aantal autonome overheidsbedrijven en vroegere regio's, telkens ten laste van de (ex-) werkgever.

De RKW is ook bevoegd voor de gesubsidieerde contractuelen (GESCO's) die niet tewerkgesteld zijn door de lokale besturen. De lokale besturen zijn immers aangesloten bij de Rijksdienst voor Sociale Zekerheid van de Provinciale en Plaatselijke Overheidsdiensten (RSZPPO). Het gaat om de instellingen van de provincies, de gemeenten, de OCMW's en de intercommunales. Zij betalen een werkgeversbijdrage van 5,25 % aan de RSZPPO, die de kinderbijslag volgens dezelfde wetgeving betaalt als in de werknemersregeling.

Hoewel een aantal instellingen meestal tot de overheidssector gerekend worden, vallen ze voor de kinderbijslag onder de sector van de werknemers. Het gaat voornamelijk om de vrije universiteiten, de NMBS en de VRT. De NMBS is een apart geval: als enige instelling in de regeling voor werknemers betaalt ze zelf de kinderbijslag uit aan haar werkend personeel. De kinderbijslag voor gepensioneerden, wezen, invaliden of werklozen van de NMBS wordt echter door de RKW beheerd, maar ook ten laste van het stelsel voor werknemers.

Bij bepaalde (gedecentraliseerde) overheidsinstellingen vallen ook de contractuele werknemers, in tegenstelling tot de vastbenoemden, onder het werknemersstelsel en worden de dossiers behandeld door de Rijksdienst.

² Centrale Dienst der Vaste Uitgaven van de FOD Financiën.

C. DE REGELING VOOR ZELFSTANDIGEN

De gezinsbijslag is één van de takken van de sociale zekerheid voor zelfstandigen.

Alle verzekeringsplichtigen – zelfstandigen en helpers van zelfstandigen – moeten zich aansluiten bij een sociaal verzekeringsfonds en socialezekerheidsbijdragen betalen aan dat fonds. Het bedrag van de bijdrage is een bepaald percentage van de beroepsinkomsten. Het Rijksinstituut voor de Sociale Verzekeringen der Zelfstandigen (RSVZ) verdeelt de inkomsten over de sector van de pensioenen en die van de kinderbijslag. Een ander deel gaat naar de ziekte- en invaliditeitsverzekering.

De regeling wordt voornamelijk gefinancierd met bijdragen van de zelfstandigen en met overheidsgeld. Daarnaast krijgt het globaal financieel bestuur van de RSVZ een percentage van de BTW-ontvangsten toegewezen.

De vrije sociale verzekeringsfondsen en de Nationale Hulpkas voor de Sociale Verzekeringen der Zelfstandigen zijn verantwoordelijk voor de betaling van de kinderbijslag aan de gezinnen.

De uitkeringen voor zelfstandigen vertonen een grote gelijkenis met die van het stelsel voor werknemers. Voor de gehandicapte kinderen, de weeskinderen en de kinderen van invaliden is er geen verschil. Maar voor kinderen van de eerste rang die de gewone kinderbijslag of de verhoogde kinderbijslag voor gepensioneerden ontvangen, zonder toeslag voor gehandicapten, is het bedrag lager dan in de werknemersregeling. Bovendien krijgen enige kinderen en de jongste kinderen van een gezin geen leeftijdstoelage, indien ze geen recht geven op een hogere toeslag (voor gehandicapte kinderen, voor invaliden, weeskinderen of kinderen van eenoudergezinnen). Voor kinderen van rang één die de gewone kinderbijslag ontvangen, wordt de leeftijdstoelage echter niet gehalveerd zoals in de werknemersregeling.

D. DE REGELING VAN DE GEWAARBORGDE GEZINSBIJSLAG

Als in één van de drie voorgaande stelsels geen recht kan verkregen worden, dan kan nog een aanvraag ingediend worden bij de RKW voor de gewaarborgde gezinsbijslag.

De gewaarborgde gezinsbijslag wordt daarom een residuair stelsel genoemd: het is bedoeld voor kinderen die geen recht hebben op kinderbijslag in één van de bestaande Belgische, buitenlandse of internationale regelingen. De kinderen moeten hoofdzakelijk ten laste zijn van iemand die in België verblijft en wiens bestaansmiddelen een bepaald grensbedrag niet overschrijden.

De gewaarborgde gezinsbijslag werd ingesteld door de wet van 20 juli 1971 en het uitvoeringsbesluit van 25 oktober 1971. Tot in 1980 was deze restregeling ten laste van de Staat. Sinds 1981 zijn de uitkeringen ten laste van het stelsel van de kinderbijslag voor werknemers (de financiering van dit stelsel wordt in hoofdstuk IV uitgelegd). De Rijksdienst voor Kinderbijslag voor Werknemers heeft de exclusieve bevoegdheid voor het onderzoek van de dossiers en de uitbetaling van de gewaarborgde gezinsbijslag.

De kinderbijslag is in de gewaarborgde gezinsbijslag hoger dan die voor kinderen die alleen de gewone kinderbijslag krijgen in de werknemersregeling. Als gewaarborgde kinderbijslag wordt de gewone kinderbijslag betaald plus een toeslag die gelijk is aan de sociale toeslag voor langer dan zes maanden werklozen en gepensioneerden.

Het stelsel van de gewaarborgde gezinsbijslag is voornamelijk gericht op de gezinnen die een leefloon genieten en die geen recht vinden in één van de andere stelsels. Voor deze gezinnen is er geen bestaansmiddelenonderzoek vereist om recht te krijgen op de gewaarborgde gezinsbijslag. Wel zijn er verblijfsvoorwaarden en nationaliteitsvoorwaarden. Gezinnen die geen leefloon genieten kunnen ook een aanvraag indienen voor de gewaarborgde gezinsbijslag, voor hen bestaat er wel een plafond van de bestaansmiddelen om recht te kunnen hebben in dit stelsel.

III. OVERZICHT VAN DE WETGEVING INZAKE KINDERBIJSLAG VOOR WERKNEMERS

A. WELKE INSTELLING BEHANDELT HET KINDERBIJSLAGDOSSIER VAN EEN WERKNEMER ?

De werkgever kan zich voor zijn personeel aansluiten bij een kinderbijslagfonds naar zijn keuze of bij de RKW³.

Bij de ladings- en lossingsondernemingen in de havens en op de losplaatsen en ook bij de binnenscheepvaart, is de werkgever verplicht zich aan te sluiten bij het bijzondere fonds van de bedrijfstak.

In enkele andere sectoren (horeca, thuiswerkers, handelsvertegenwoordigers in dienst bij verschillende werkgevers, kunstenaars, de diamantsector en de reders) zijn de werkgevers wettelijk verplicht zich aan te sluiten bij de RKW.

Het kinderbijslagfonds dat bevoegd is voor een bepaalde werknemer is dus dat waarbij zijn werkgever aangesloten is. Dat fonds blijft ook bevoegd als de werknemer inactief wordt door ziekte, werkloosheid of pensionering of als hij overlijdt.

B. WIE ZIJN DE RECHTHEBBENDE, DE BIJSLAGTREKKENDE EN DE RECHTGEVENDE?

Degene die **het recht opent** op kinderbijslag wordt de **rechthebbende** genoemd. Dat is een actieve werknemer of een werknemer die zich in een met arbeid gelijkstaande situatie bevindt (ziekteverlof, werkloosheid) ofwel iemand die in een andere zogenaamde toekenningssituatie is (gepensioneerd, invalide, wees, student, leerling, ontvanger van een overlevingspensioen, verlaten echtgenoot).

Een werknemer die ook zelfstandige is, moet minstens halftijds als werknemer werken om recht op kinderbijslag te hebben in de werknemersregeling.

De rechthebbende moet uiteraard een band hebben met het kind. Dit moeten niet noodzakelijk de wettelijke vader of moeder zijn. De wetgever heeft dit uitgebreid bepaald, zodanig dat het zelden voorkomt dat een kind geen recht heeft op kinderbijslag.

De **bijslagtrekkende** is de persoon aan wie de gezinsbijslag wordt betaald (meestal de moeder). In het geval van geplaatste kinderen kan dit ook een instelling zijn.

Met **rechtgevend** kind wordt bedoeld een kind dat voldoet aan de voorwaarden om gezinsbijslag te genieten.

³ De lijst met kinderbijslagfondsen is toegevoegd als bijlage.

C. WELKE GEZINSUITKERINGEN BESTAAN ER ?

Er zijn verschillende soorten gezinsuitkeringen die elk beantwoorden aan een bepaald aspect van het gezins- en het sociaal beleid⁴.

1. Het kraamgeld

Kraamgeld wordt uitgekeerd bij de geboorte van elk kind dat recht heeft op kinderbijslag. Voor een eerste geboorte is het kraamgeld hoger. Dat hogere bedrag wordt ook betaald voor alle kinderen van een meerling.

2. De adoptiepremie

Bij de adoptie van een kind wordt een adoptiepremie verleend op voorwaarde dat de rechthebbende of zijn partner een verzoekschrift heeft ingediend bij de bevoegde rechtbank of een adoptieakte heeft ondertekend en dat het geadopteerde kind tot het gezin behoort en rechtgevend is op kinderbijslag. De adoptiepremie is gelijk aan de kraamuitkering voor een eerste geboorte.

3. De gewone kinderbijslag

Voor elk rechtgevend kind wordt de gewone kinderbijslag betaald, behalve voor wezen die recht hebben op de hogere wezenbijslag.

Het bedrag van de gewone kinderbijslag stijgt met de rang van het kind in het gezin, tot het derde kind. Bovendien kunnen naargelang van de leeftijd van het kind, zijn eventuele handicap of de sociale of gezinssituatie van de rechthebbende eventueel toeslagen betaald worden.

Er is recht op kinderbijslag vanaf de maand na die waarin het kind geboren is. De kinderbijslag wordt in principe uitbetaald op de 8^{ste} van de daaropvolgende maand, dus in de 2^{de} maand na de geboorte. In principe geldt het recht op kinderbijslag, alsook het recht op de eventuele sociale toeslagen (voor invaliden, werklozen en gepensioneerden) (zie punt 6b) en de toeslag voor eenoudergezinnen (zie punt 6c) voor minstens een volledig kwartaal⁵.

4. De verhoogde wezenbijslag

Als een (adoptie-)ouder overleden is, wordt een verhoogde wezenbijslag betaald zolang de overlevende (adoptie-)ouder niet hertrouwd is of een gezin vormt met een nieuwe partner. Als dat wel het geval is wordt opnieuw de gewone kinderbijslag betaald.

Het basisbedrag van de verhoogde wezenbijslag is voor alle kinderen gelijk, ongeacht de rang in het gezin. Daarbij komt dan eventueel een leeftijdstoelage of een toeslag voor kinderen met een aandoening.

5. De forfaitaire bijslag voor een kind geplaatst bij een privé-persoon

De bijslagtrekkende die vlak voor de plaatsing van het kind de kinderbijslag ontving, krijgt in principe een forfaitaire bijslag tijdens de plaatsing van het kind, op voorwaarde dat hij nauw contact blijft onderhouden met het kind.

⁴ Voor een overzicht van de bedragen, zie deel C, p. 53.

⁵ Het recht op de verhoogde wezenbijslag, de leeftijdsbijslag en de verhoogde kinderbijslag voor kinderen met een aandoening geldt niet voor een volledig kwartaal, maar moet maandelijks getoetst worden.

6. Toeslagen op de kinderbijslag

Bovenop de basiskinderbijslag kunnen één of meer toeslagen verleend worden.

a) Leeftijdsbijslagen

Deze toeslagen worden verleend vanaf de leeftijd van 6 jaar, en het bedrag wordt hoger op 12 jaar en op 18 jaar⁶.

Kinderen van de eerste rang geboren vanaf 1 januari 1991 die alleen de basiskinderbijslag ontvangen, krijgen maar de helft van de leeftijdsbijslag.

Dat geldt dus **niet** voor:

- kinderen met een aandoening,
- wezen die de verhoogde wezenbijslag ontvangen,
- kinderen van invalide of gehandicapte werknemers die een sociale toeslag ontvangen,
- kinderen van werknemers die gepensioneerd zijn of langer dan zes maanden werkloos, en die een sociale toeslag ontvangen,
- kinderen die gewaarborgde gezinsbijslag ontvangen,
- kinderen van eenoudergezinnen die een toeslag ontvangen.

Voor kinderen geboren vóór 1 januari 1991 geldt een speciale overgangmaatregel:

Oudste of enige kinderen die alleen de basiskinderbijslag ontvangen, behouden de leeftijdsbijslag die ze al ontvingen op 31 december 1996. Dat bedrag verhoogt echter niet meer met de leeftijd (wel door indexaanpassingen).

Voor kinderen van tweede rang die eerste rang worden geldt ook een overgangmaatregel:

Kinderen van de tweede rang die al 6 jaar waren op 31 december 1996: als ze eerste rang worden vallen ze terug op de leeftijdsbijslag waarop ze recht hadden op 31 december 1996.

Kinderen van de tweede of een volgende rang die nog geen 6 jaar waren op 31 december 1996: als ze eerste rang worden omdat een kind geen kinderbijslag meer geniet of het gezin verlaat, ontvangen ze zelf een forfaitaire leeftijdsbijslag, ongeacht hun leeftijd. Voor kinderen geboren tussen 1 januari 1991 en 31 december 1996 verhoogt het bedrag als ze 18 jaar worden.

b) Toeslag voor eenoudergezinnen

De eenoudertoeslag wordt betaald aan gezinnen **die geen sociale toeslag (zie hierna, punt c) ontvangen**, op voorwaarde dat de bruto beroeps- en/of vervangingsinkomsten van de bijslagtrekkende die alleen woont met de kinderen niet hoger is dan het grensbedrag voor de sociale toeslagen⁷.

Het bedrag van deze toeslag verschilt naargelang van de rang van het kind in het gezin, tot het derde kind. Voor een kind van rang één en twee is het bedrag gelijk aan dat van de sociale toeslag voor werklozen. Voor het kind van derde rang is het hoger.

Als de bijslagtrekkende **een sociale toeslag ontvangt** (zie hierna) wordt voor het derde kind en de volgende kinderen het bedrag van de eenoudertoeslag betaald.

⁶ Voor de bedragen, zie deel C, p.53.

⁷ Voor de bedragen, zie deel C, p.53.

c) Sociale toeslagen

Deze toeslagen op de basiskinderbijslag worden verleend aan kinderen van bepaalde groepen van rechthebbenden:

- rechthebbenden die langer dan zes maanden arbeidsongeschikt of volledig uitkeringsgerechtigd werkloos zijn,
- de gepensioneerden,
- de invalide rechthebbenden,
- de volwassen gehandicapte zonder beroepsactiviteit,
- de weduw(e)naar met overlevingspensioen (in geval dat de overleden echtgenoot een sociale toeslag ontving op het ogenblik van het overlijden),
- de ex-gewaarborgde.

Het bedrag van deze toeslag daalt met de rang van het kind in het gezin, tot het 3de kind. Voor invaliden is het bedrag voor het 1e kind hoger dan voor werklozen en gepensioneerden.

De kinderen van 1ste rang met recht op een sociale toeslag ontvangen een hogere leeftijdsbijslag dan de kinderen van 1ste rang die enkel de basiskinderbijslag ontvangen, zonder toeslag voor gehandicapten en/of de eenoudertoeslag (zie punt 6a).

Voor de toeslag gelden strikte voorwaarden. De inkomsten waarover het gezin waarin het kind woont, beschikt mogen een bepaald bedrag, afhankelijk van de gezinssituatie, niet overschrijden (zie hoofdstuk FAQ en het barema als bijlage).

Bij **werkhervatting** blijft het recht op de sociale toeslag nog 8 kwartalen lang bestaan na het kwartaal waarin de rechthebbende opnieuw begon te werken voor zover de inkomsten niet hoger zijn dan het grensbedrag. Dat is ook het geval als de toeslag in het kader van de gewaarborgde gezinsbijslag betaald werd.

d) Toeslag voor kinderen met een erkende handicap of getroffen door een aandoening

De toeslag komt bovenop de basiskinderbijslag of de verhoogde wezenbijslag en eventuele andere toeslagen.

In 2003 werd de toeslag voor gehandicapte kinderen grondig hervormd. De regeling verschilt sindsdien naargelang het kind nog erkend is in het oud evaluatiesysteem of in het nieuwe.

Elk kind, in het oude evaluatiesysteem, jonger dan 21 jaar en erkend als minstens 66 % gehandicapt krijgt een toeslag voor gehandicapten⁸. Volgens de graad van zelfredzaamheid (van 0 tot 9 punten) van het gehandicapte kind worden drie verschillende bedragen uitgekeerd.

⁸ De handicap wordt erkend door het centrum voor Medische Expertise van de Directie-Generaal Personen met een handicap, Federale Overheidsdienst Sociale Zekerheid.

Voor de kinderen in het nieuwe evaluatiesysteem geldig vanaf 2003, wordt de aandoening geëvalueerd aan de hand van een medisch-sociale schaal: zeven verschillende bedragen toegekend naargelang de ernst van de gevolgen van de aandoening⁹. Voor de verhoogde bijslag wordt niet alleen rekening gehouden met de fysieke of mentale onbekwaamheid van het kind, maar ook met de impact van de aandoening op de activiteit en participatie van het kind en de gevolgen ervan voor het gezin (psychologische en financiële last). Voor het nieuwe evaluatiesysteem moeten kinderen niet noodzakelijk minstens 66 % gehandicapt zijn om een toeslag te krijgen.

Het nieuwe systeem werd in fasen ingevoerd, naargelang de geboortedatum van het kind. Vanaf 1 mei 2009 geldt het nieuwe evaluatiesysteem voor alle kinderen die aan een nieuwe evaluatie onderworpen worden door de dienst Uitkeringen voor gehandicapten van de FOD Sociale Zekerheid. Het aantal kinderen dat nog erkend is in het oud evaluatiesysteem zal daardoor geleidelijk verdwijnen.

e) Jaarlijkse toeslag

Sinds 2006 wordt voor kinderen van 6 tot 17 jaar een jaarlijkse bijslag betaald. In 2008 is de betaling van die bijslag vóór het begin van het schooljaar uitgebreid tot de 18- tot 24-jarigen. Vanaf 2009 ontvangen ook de 0- tot 5-jarigen zo'n jaarlijkse bijslag.

Alle kinderen met een recht op kinderbijslag in de maand juli krijgen deze jaarlijkse bijslag die betaald wordt in augustus. Het bedrag van de bijslag verschilt per leeftijdsgroep.

D. DE RECHTHEBBENDE OPENT HET RECHT

De mogelijke rechthebbenden zijn:

- de vader, de moeder, de echtgenoot van de moeder, de echtgenote van de vader, de adoptiefouder of diens echtgenoot, de pleegvoogd of diens echtgenoot;
- een (half)broer of (half)zuster onder bepaalde voorwaarden, die verschillen naargelang hij of zij al dan niet tot hetzelfde gezin behoort als het kind;
- een oom of tante, grootouder of zelfs overgrootouder, of hun (huwelijks)partner of ex-echtgenoot, voor kinderen die in hun gezin opgevoed worden;
- de persoon die een gezin vormt met de moeder of de vader van het kind dat tot datzelfde gezin behoort of iemand die een kind van zijn ex-echtgenoot in zijn gezin heeft opgenomen (het kan ook een geadopteerd kind zijn of een kind onder pleegvoogdij);
- de persoon die wettelijk samenwoont¹⁰ of samenwoonde, maar die niet meer daadwerkelijk met zijn partner samenwoont, voor de kinderen die tot zijn gezin behoren (ook geadopteerde kinderen en kinderen onder pleegvoogdij);
- de persoon die wettelijk samenwoont en die ook daadwerkelijk met zijn partner samenwoont, voor de kinderen die niet tot zijn gezin behoren (ook geadopteerde kinderen en kinderen onder pleegvoogdij);
- de persoon die in zijn gezin een kind opvoedt dat bij hem/haar of bij zijn/haar (huwelijks)partner geplaatst is door de jeugdrechter of door de overheid.

⁹ Voor de bedragen, zie deel C, p. 53.

¹⁰ Ongehuwden kunnen wettelijk samenwonen door een verklaring af te leggen op de burgerlijke stand van hun gemeente. De wettelijke samenlevingsovereenkomst biedt onder meer bescherming van de gemeenschappelijke woning. Juridisch kunnen personen wettelijk samenwonen zonder feitelijk samen te wonen. Die rechthebbende moet dan ook wel aan de voorwaarden voldoen.

Als toch geen recht verkregen kan worden, kan de Minister van Sociale Zaken of de daartoe aangewezen ambtenaar voor (categorieën van) behartigenswaardige gevallen toch recht op kinderbijslag verlenen. Als er geen verwantschap en geen enkele juridische band is tussen kind en rechthebbende, kan die afwijking toegestaan worden op aanvraag of ambtshalve door het kinderbijslagfonds als het kind jonger dan 12 is. Vanaf 12 jaar kan dat op dezelfde manier, op voorwaarde dat kind en rechthebbende minstens in de 4e graad met elkaar verwant zijn.

De rechthebbenden: wie heeft voorrang ?

Hoewel verschillende personen voor een kind rechthebbende op kinderbijslag kunnen zijn, kan maar één recht op kinderbijslag uitgeoefend worden. Daarom is een voorrangsorte bepaald tussen de verschillende mogelijke rechthebbenden.

Een eerste regel is dat het recht van een wees - op verhoogde wezenbijslag of gewone kinderbijslag - altijd absolute voorrang heeft.

Daarna moet de vraag gesteld worden wie van de mogelijke rechthebbenden recht op kinderbijslag verkrijgt. Belangrijk voor de toeslagen is dat dit recht kan verkregen worden als werknemer, werkloze, arbeidsongeschikte, invalide of gepensioneerde.

Als één van de mogelijke rechthebbenden het kind bij zich opvoedt, heeft diens recht voorrang.

Voor een kind dat wordt opgevoed door verschillende mogelijke rechthebbenden samen of door een andere persoon, is de voorrangsorte als volgt:

1. de vader,
2. de moeder,
3. de stiefvader,
4. de stiefmoeder,
5. de oudste van de andere personen.

Als de twee rechthebbende ouders die niet samenwonen samen het ouderlijk gezag uitoefenen over het kind dat bij één van beiden wordt opgevoed, heeft het recht van de vader voorrang. Als het ouderlijk gezag vervalt - door meerderjarigheid of ontvoogding - heeft het recht van de ouder bij wie het kind woont voorrang.

De voorrangsorte kan in onderlinge overeenstemming veranderd worden als één van de mogelijke rechthebbenden bij voorrang zijn recht wil uitoefenen in het belang van het kind. Dit kan om de toeslag voor werklozen, gepensioneerden, gehandicapten of invaliden te ontvangen, of nog om meerdere kinderen te groeperen, zodat ze kinderbijslag van een hogere rang krijgen.

E. DE BIJSLAGTREKKENDE ONTVANGT DE GEZINSBIJSLAG

Aan wie worden het kraamgeld, de adoptiepremie en de kinderbijslag uitbetaald?

Het **kraamgeld** wordt altijd aan de moeder uitbetaald. Hetzelfde geldt voor de **kinderbijslag** op voorwaarde dat de moeder het kind opvoedt. Als dat niet het geval is, wordt de kinderbijslag uitgekeerd aan de persoon die het kind opvoedt.

De **adoptiepremie** wordt uitbetaald aan de adoptant. Als een echtpaar samen een kind adopteert, bepalen zij zelf wie van hen beiden de adoptiepremie uitbetaald krijgt. Als zij geen overeenstemming bereiken of geen keuze maken, wordt de premie betaald aan de vrouw.

Wat in geval van co-ouderschap?

Als de ouders niet samenwonen, maar gezamenlijk het ouderlijk gezag uitoefenen in de zin van artikel 374 van het Burgerlijk Wetboek en het kind opgevoed wordt door één van beide ouders, wordt de kinderbijslag uitbetaald aan de moeder. De vader kan wel vragen dat de kinderbijslag aan hem wordt uitbetaald als het kind bij hem woont. Op vraag van beide ouders kan de kinderbijslag ook gestort worden op een rekening waartoe ze beiden toegang hebben.

Als gescheiden ouders samen het ouderlijk gezag uitoefenen, maar geen overeenstemming bereiken over wie de kinderbijslag krijgt, kunnen zij vragen dat de arbeidsrechtbank de bijslagtrekkende aanwijst in het belang van het kind.

Elke gerechtelijke beslissing over de betaling van de kinderbijslag moet nageleefd worden als ze aan de betaalinstelling betekend is door de griffie van de rechtbank of per deurwaardersexploot.

Als een kind van feitelijk of uit de echt gescheiden ouders 18 jaar is of ontvoegd, kan de **co-ouderschapregeling** niet langer worden toegepast en moet naar de feitelijke situatie gekeken worden om te bepalen aan wie de kinderbijslag wordt uitbetaald. Als het kind bij één van de ouders woont, geldt het vermoeden dat die het kind opvoedt.

In het geval het kind afwisselend en voor een gelijke duur bij elk van zijn ouders verbleef en deze situatie bij zijn meerderjarigheid ongewijzigd blijft, gebeurt de aanwijzing van de rechthebbende en de bijslagtrekkende van de kinderbijslag op basis van een juridische fictie van behoud van gezamenlijk gezin. De moeder blijft dan bijslagtrekkende tenzij de vader die hoedanigheid vroeger had verkregen.

Aan het kind zelf?

De kinderbijslag wordt ook aan het kind zelf betaald:

- als het getrouwd is;
- als het ontvoegd is;
- als het minstens 16 jaar is en een andere hoofdverblijfplaats (woonplaats) heeft dan de moeder of de persoon die haar vervangt;
- als het zelf bijslagtrekkende is voor één of meer kinderen;
- als het zelfstandig woont onder begeleiding of toezicht (jeugdbescherming) vanaf 18 jaar.

Als het kind bijslagtrekkende is voor zichzelf kan het in zijn eigen belang iemand anders aanwijzen als bijslagtrekkende, op voorwaarde dat er tussen beiden een (bloed) verwantschapsband is in de eerste graad.¹¹ Verwantschap verworven door adoptie staat gelijk met bloedverwantschap. Het aanwijzen van een andere bijslagtrekkende kan voordelig zijn voor het bedrag van de kinderbijslag, bijvoorbeeld omdat er dan een recht op een sociale toeslag bestaat. Door meer kinderen rond één bijslagtrekkende te groeperen kan eveneens een hogere bijslag toegekend worden omdat de kinderbijslag voor een tweede kind hoger is dan voor een eerste (en voor een derde kind hoger dan voor een tweede).

Als het kind geplaatst is

Als het kind in een instelling geplaatst is door bemiddeling of ten laste van de overheid (Gemeenschap, Openbaar Centrum voor Maatschappelijk Welzijn, enz.) wordt de kinderbijslag verdeeld:

- 2/3 wordt betaald aan de instelling, in toepassing van de regelgeving m.b.t. de jeugdbescherming;
- 1/3 aan de persoon die het kind opvoedde vóór de plaatsing (moeder, vader of een andere persoon).

Als de plaatsing een maatregel inzake jeugdbescherming is, wordt ook 2/3 aan de instelling betaald maar beslist de jeugdrechter of de overheid die tot de plaatsing heeft beslist over het overige derde. Op vraag van de familie en in het belang van het kind kan de jeugdrechter aan dat derde een andere bestemming geven, bijvoorbeeld storting op een spaarrekening of uitbetaling aan een bijzondere voogd.

Als het kind in een gezin geplaatst is, geeft het in dat gezin recht op gezinsbijslag.

Sinds 1 januari 2003 is een nieuwe categorie van bijslagtrekkenden ingevoerd: de persoon die de kinderbijslag ontving vóór de plaatsing van het kind in een opvanggezin krijgt een **forfaitaire bijslag** op voorwaarde dat hij nauw contact blijft houden met het kind.

¹¹ De eerste graad van verwantschap is die tussen (stief)ouders en (stief)kinderen.

F. VOORWAARDEN VOOR HET RECHTGEVEND KIND

Het kind moet zelf bepaalde voorwaarden vervullen in verband met zijn verblijfplaats, zijn leeftijd en in bepaalde gevallen zijn inkomen.

1. Verblijfplaats

In principe moet het kind in België verblijven om recht te hebben op kinderbijslag. Bepaalde periodes van verblijf in het buitenland staan echter het recht op kinderbijslag niet in de weg:

- a) een verblijf van minder dan twee maanden (of zes maanden om gezondheidsredenen);
- b) een verblijf in het buitenland tijdens de schoolvakantie, op voorwaarde dat het kind in België woont;
- c) studie buiten België;
- d) periodes van detachering van een werknemer die onderworpen blijft aan de Belgische sociale zekerheid en wiens gezin met hem buiten België verblijft.

Bepaalde in het buitenland opgevoede kinderen kunnen toch kinderbijslag ontvangen:

1. kinderen van een in België verblijvende rechthebbende die opgevoed worden in een andere lidstaat van de Europese Unie.
2. kinderen die in Liechtenstein, Noorwegen en IJsland¹² of in Zwitserland worden opgevoed en van wie de rechthebbende tewerkgesteld is in België en onderdaan van een lidstaat van de Europese Economische Ruimte.
3. kinderen van Belgische of buitenlandse rechthebbenden die ressorteren onder de overeenkomst die België met hun land van herkomst heeft gesloten en die in dat land worden opgevoed. Het gaat om Marokko, Tunesië, Algerije, Turkije, Macedonië en Kroatië. Voor Bosnië-Herzegovina, Montenegro, Servië en Kosovo blijft het akkoord met de voormalige republiek Joegoslavië van toepassing. Voor deze kinderen gelden specifieke kinderbijslagschalen waarvan de bedragen verschillen afhankelijk van het land, maar doorgaans lager zijn dan de Belgische bedragen.
4. in het buitenland opgevoede kinderen (die tot geen van de genoemde categorieën behoren) waarvoor de Minister van Sociale Zaken toestemming heeft verleend voor een afwijking van de kinderbijslagwet voor werknemers individueel toegekend door de Minister van Sociale Zaken (of de bevoegde ambtenaar) of algemeen via een omzendbrief.

Op bepaalde voorwaarden kan voor kinderen die onderwijs volgen in een land van de Europese Economische Ruimte die afwijking gewoon op aanvraag of ambtshalve door het kinderbijslagfonds toegestaan worden.

¹² Deze drie landen vormen samen met de 27 lidstaten van de Europese Unie de Europese Economische Ruimte (EER).

2. Leeftijd

De kinderbijslag is onvoorwaardelijk verschuldigd tot 31 augustus van het kalenderjaar waarin het kind 18 jaar wordt.

In bepaalde omstandigheden kan ook daarna nog kinderbijslag verleend worden:

1. tot hun 21ste verjaardag, voor kinderen met een erkende handicap van minstens 66 % of kinderen getroffen door een aandoening met fysieke, mentale of sociale onbekwaamheid tot gevolg;
2. tot hun 25ste verjaardag, voor:
 - studenten en jongeren die aan een eindverhandeling voor het hoger onderwijs werken¹³;
 - jongeren die werken met een erkende leerovereenkomst;
 - jongeren die na hun studie of leertijd als werkzoekende zijn ingeschreven (hoogstens 180 of 270 kalenderdagen).
3. zonder leeftijdsgrens voor gehandicapten die volledig ongeschikt zijn om enig beroep uit te oefenen of voor minstens 66 % arbeidsongeschikt zijn en werken in een beschutte werkplaats, als zij op 1 juli 1987¹⁴ al 21 jaar waren en toen kinderbijslag ontvingen.

3. Inkomen

In het schooljaar (1e, 2e en 4e kalenderkwartaal) mag een student hoogstens 240 uren werken per kwartaal, met een studentencontract, een gewoon arbeidscontract of als zelfstandige. In het 3e kwartaal (juli, augustus, september) mag hij onbeperkt werken tussen twee schooljaren. Een student die zijn studie heeft voltooid of stopgezet, mag in het kwartaal van zijn laatste zomervakantie hoogstens 240 uren werken¹⁵.

Als het kind niet langer onderworpen is aan de leerplicht en één van de types van secundair onderwijs met beperkt leerplan volgt, mag het geen winstgevende activiteit uitoefenen of een sociale uitkering ontvangen van meer dan **499,86 EUR** bruto per maand¹⁶.

De inkomsten uit een leer- of stagecontract (ook in het voltijds onderwijs) vormen ook geen beletsel voor de kinderbijslag indien deze inkomsten (ook uit een sociale uitkering) niet hoger zijn dan **499,86 EUR** bruto per maand.

Deze grens geldt ook voor het rechtgevend kind dat gestopt is met studeren en als de werkzoekende in zijn wachttijd een winstgevende activiteit uitoefent of een sociale uitkering ontvangt.

¹³ Zie ook FAQ "Ik ga hoger onderwijs volgen ... wat met mijn kinderbijslag?"

¹⁴ Datum van inwerkingtreding van de wet van 27 februari 1987 betreffende de tegemoetkomingen aan gehandicapten.

¹⁵ Nieuwe regeling sinds 1 september 2005. De 240-urennorm voor studenten in hun laatste zomervakantie is van toepassing sinds de zomervakantie van 2006.

¹⁶ Bedrag aan spilindex 114,97 van kracht op 1 mei 2011.

G. BEREKENING EN BETALING VAN DE KINDERBIJSLAG

De bedragen van alle uitkeringen zijn gekoppeld aan de prijsindex. Ze stijgen met 2 % als het gemiddelde van de vier laatste maandelijkse gezondheidsindexcijfers de spilindex bereikt. De stijging gaat in vanaf de eerste maand na de maand waarin de spilindex bereikt is.

De kinderbijslag wordt maandelijks uitbetaald ten laatste omstreeks de 8^{ste} van de volgende maand¹⁷. Het bedrag wordt gestort op een bankrekening of betaald per circulaire cheque.

Het kraamgeld kan worden aangevraagd vanaf de zesde maand zwangerschap en ten vroegste uitbetaald twee maanden voor de vermoedelijke geboortedatum vermeld op het medisch certificaat dat bij de aanvraag gevoegd moet worden¹⁸.

De kinderbijslag is onoverdraagbaar en niet vatbaar voor beslag. Een uitzondering daarop vormen de inhoudingen ter recuperatie van ten onrechte betaalde gezinsbijslag. Die kan ingehouden worden op kinderbijslag die later verschuldigd is aan dezelfde persoon, aan 10 % tot 100 % als er sprake is geweest van fraude, nalatigheid of verzuim door de rechthebbende of de bijslagtrekkende. Anders is de inhouding beperkt tot 10 %. In bepaalde gevallen kan de kinderbijslaginstelling ook een andere socialezekerheidsinstelling vragen om ambtshalve een inhouding te doen op de uitkering die ze betaalt aan de bijslagtrekkende.

De kinderbijslag, het kraamgeld en de adoptiepremie moeten worden aangevraagd binnen vijf jaar. Daarna is het recht verjaard. Voor de kinderbijslag van een bepaald kwartaal gaat de termijn van vijf jaar in op de laatste dag van dat kwartaal¹⁹. Voor het kraamgeld en de adoptiepremie begint de termijn op de laatste dag van het kwartaal waarin de geboorte plaatsvond of de adoptieakte ondertekend werd.

¹⁷ In de regeling voor de overheidssector wordt de kinderbijslag uitbetaald op het einde van de maand zelf.

¹⁸ Sinds 1 januari 2003 wordt er ook kraamgeld betaald voor levenloze kinderen.

¹⁹ De kinderbijslag voor november 2010 kan bijvoorbeeld aangevraagd worden tot 31 december 2015.

H. VERZET TEGEN DE BETALING EN GESCHILLEN

1. Verzet tegen de betaling van de kinderbijslag

Als blijkt dat kinderen opgevoed worden in omstandigheden die op het vlak van voeding, huisvesting en hygiëne duidelijk tekortschieten en als de kinderbijslag niet gebruikt wordt in hun belang, kan de jeugdrechtbank, op verzoek van het Openbaar Ministerie, iemand aanwijzen die de kinderbijslag kan ontvangen en uitsluitend besteden om in hun behoeften te voorzien en voor gezinsuitgaven die met hen in verband staan. Hiervoor is de jeugdrechter bevoegd van de verblijfplaats van de ouders, van de voogd of van de persoon aan wie het kind is toevertrouwd.

Daarnaast kunnen de vader, de moeder²⁰, de adoptant, de pleegvoogd, de voogd, de toezienende voogd, de curator of de rechthebbende in het belang van het kind verzet aantekenen tegen de betaling van de kinderbijslag aan de moeder of een andere bijslagtrekkende. De bevoegde rechter is de vrederechter van hun woonplaats.

2. Geschillen

De arbeidsrechtbank is bevoegd om uitspraak te doen over geschillen tussen de kinderbijslagfondsen of de RKW en personen die recht hebben op kinderbijslag of aan wie kinderbijslag moet worden uitgekeerd²¹.

Een verzoekschrift kan worden ingediend bij:

- de arbeidsrechtbank van de hoofdverblijfplaats van de rechthebbende, dus van de persoon die het recht op kinderbijslag verkrijgt
of
- de arbeidsrechtbank van de hoofdverblijfplaats van de bijslagtrekkende, dus van de persoon die de kinderbijslag ontvangt als de kinderbijslag wordt uitgekeerd of moet worden uitgekeerd aan een andere persoon dan de rechthebbende.

²⁰ Het recht van de moeder om zich te verzetten tegen de betaling van de kinderbijslag aan een andere bijslagtrekkende werd geïntroduceerd met de Programmawet (I) van 24 december 2002 (BS 31 december 2002) en werd van kracht op 1 januari 2003.

²¹ Artikel 117 kinderbijslagwet werknemers en artikelen 580, 2° en 628, 14° van het Gerechtelijk Wetboek.

IV. HOE WORDT DE KINDERBIJSLAG VOOR WERKNEMERS GEFINANCIERD?

Sinds 1945 vallen nagenoeg alle werknemers onder de algemene socialezekerheidsregeling. Die regeling wordt gefinancierd met de socialezekerheidsbijdragen die werkgevers en werknemers moeten betalen. Die bijdragen worden ingehouden op het loon en door de werkgevers betaald aan de Rijksdienst voor Sociale Zekerheid of, voor een aantal bedrijfstakken, aan een specifieke inningsinstelling.

Die RSZ verdeelt die bijdragen daarna over de verschillende takken (pensioenen, ziekte-invaliditeit, werkloosheid, kinderbijslag, enz.) naargelang hun specifieke behoeften.

Oorspronkelijk beschikten deze instellingen over een relatieve financiële autonomie. Zo werd bijvoorbeeld de kinderbijslagregeling gestijfd met een werkgeversbijdrage van 7 %. Met de stijging van de werkloosheid, de veroudering van de bevolking en het duurder worden van de gezondheidstechnologie raakte het evenwicht tussen de sectoren van de pensioenen, de werkloosheid en de ziekteverzekering verstoord. Sommige instellingen moesten lenen om rond te kunnen komen terwijl andere instellingen financiële reserves opbouwden.

In 1983 werd een Fonds voor het financieel evenwicht van de sociale zekerheid opgericht, dat werd gestijfd met overdrachten van bijdragen en met alternatieve inkomsten toegewezen aan de sociale zekerheid. Zo is de scheiding tussen de sectoren geleidelijk verdwenen.

Sinds 1 januari 1995 worden de middelen van de sociale zekerheid globaal beheerd. Het gros van de ontvangsten wordt samengevoegd: de sociale bijdragen, de tegemoetkomingen van de Staat en de andere ontvangsten (namelijk de opbrengst van de loonmatiging, specifieke inhoudingen, alternatieve financiering, overdrachten en leningen). De middelen worden verdeeld **in verhouding tot de behoeften** aan financiering van de verschillende sectoren, na aftrek van de eigen inkomsten.

Het voor de kinderbijslagregeling voor werknemers bestemde deel van die middelen wordt jaarlijks bepaald door het Beheerscomité van de Sociale Zekerheid op basis van een raming van de netto te financieren behoeften van de RKW en niet volgens vaste percentages.

Werkgevers die personeel in dienst hebben dat niet verzekeringsplichtig is ten aanzien van de sociale zekerheid, maar wel recht heeft op kinderbijslag in het stelsel voor werknemers, moeten voor dat personeel bijdragen betalen aan het kinderbijslagfonds waar ze bij aangesloten zijn. Het gaat slechts om 14 werkgevers waaronder de NMBS en bepaalde universiteiten²².

Die hoofdelijke bijdragen worden door de werkgever rechtstreeks aan zijn kinderbijslagfonds overgemaakt. Daarom spreekt men van eigen ontvangsten van het stelsel.

Sinds 1 januari 1999 is het systeem van hoofdelijke bijdragen afgeschaft voor het personeel dat van die datum af aangeworven wordt. Het blijft dus wel van toepassing voor het personeel dat op die datum al in dienst was.

²² Vanaf 1 juli 2011 bedraagt die bijdrage 164,42 EUR per maand per werknemer. Bedrag aan spilindex 114,97 van kracht vanaf 1 mei 2011.

V. HOE IS DE KINDERBIJSLAG VOOR WERKNEMERS GEORGANISEERD?

De uitvoering van de Kinderbijslagwet werknemers is de taak van de Rijksdienst voor Kinderbijslag voor Werknemers, van de vrije en van de bijzondere kinderbijslagfondsen²³.

Het organigram van de sociale zekerheid (fig. 1) laat zien welke plaats deze instellingen binnen de sociale zekerheid innemen. Het daaropvolgende schema (fig. 2) geeft aan hoe de regeling zelf in elkaar zit.

A. DE RIJKSDIENST VOOR KINDERBIJSLAG VOOR WERKNEMERS

De Rijksdienst voor Kinderbijslag voor Werknemers is een paritair beheerde overheidsinstelling. Het Beheerscomité bestaat uit vertegenwoordigers van de representatieve werkgevers- en werknemersorganisaties en daarnaast uit afgevaardigden van gezinsverenigingen, vrouwenorganisaties, sociale bewegingen en van de Vereniging van de Kinderbijslagfondsen. Figuur 3 geeft schematisch de verdeling weer van de zetels in het Beheerscomité.

Het dagelijks bestuur is in handen van de administrateur-generaal. De taken en verplichtingen van de RKW zijn opgenomen in een bestuursovereenkomst, in principe voor een periode van drie jaar, die afgesloten wordt tussen de RKW en de Staat.

B. DE KINDERBIJSLAGFONDSEN

De kinderbijslagfondsen liggen in feite aan de basis van het kinderbijslagstelsel.

De “vrije” kinderbijslagfondsen zijn instellingen die door de werkgevers zijn opgericht in de vorm van verenigingen zonder winstoogmerk. Het bestuur ervan is in handen van de werkgevers. De instellingen moeten wel erkend zijn door de Koning.

Op 1 juli 2011 waren er 14.

Naast de 14 vrije kinderbijslagfondsen bestaan er nog twee “bijzondere” kinderbijslagfondsen: één voor het havenbedrijf en één voor de binnenscheepvaart. De werkgevers van die sectoren moeten zich bij die fondsen aansluiten. Het zijn overheidsinstellingen die paritair beheerd worden en rechtspersoonlijkheid hebben.

Met de RKW erbij zijn er dus in totaal 17 kinderbijslagfondsen.

²³ De adressen staan in deel E van de brochure, p. 65.

DE SOCIALE ZEKERHEID VOOR WERKNEMERS

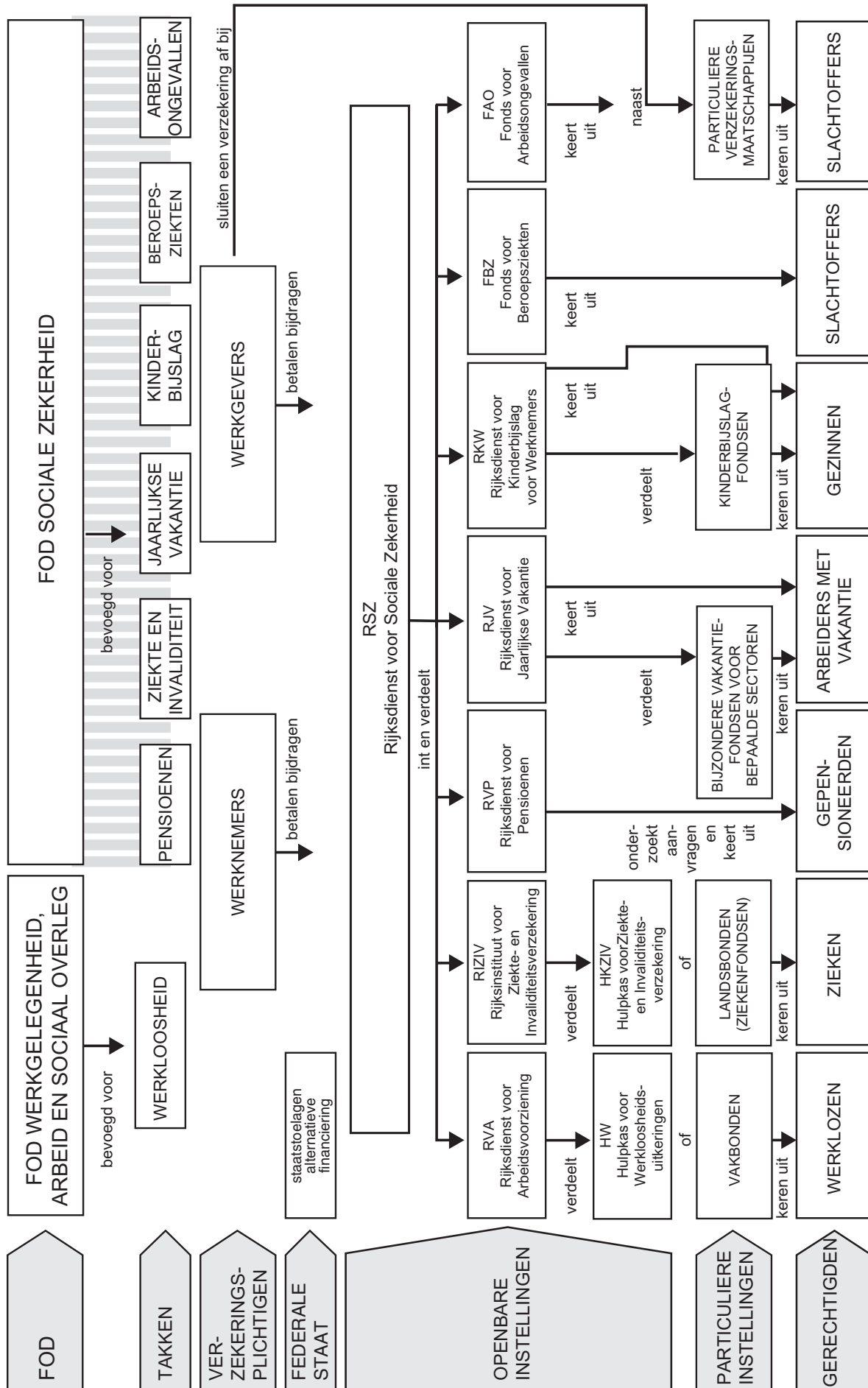

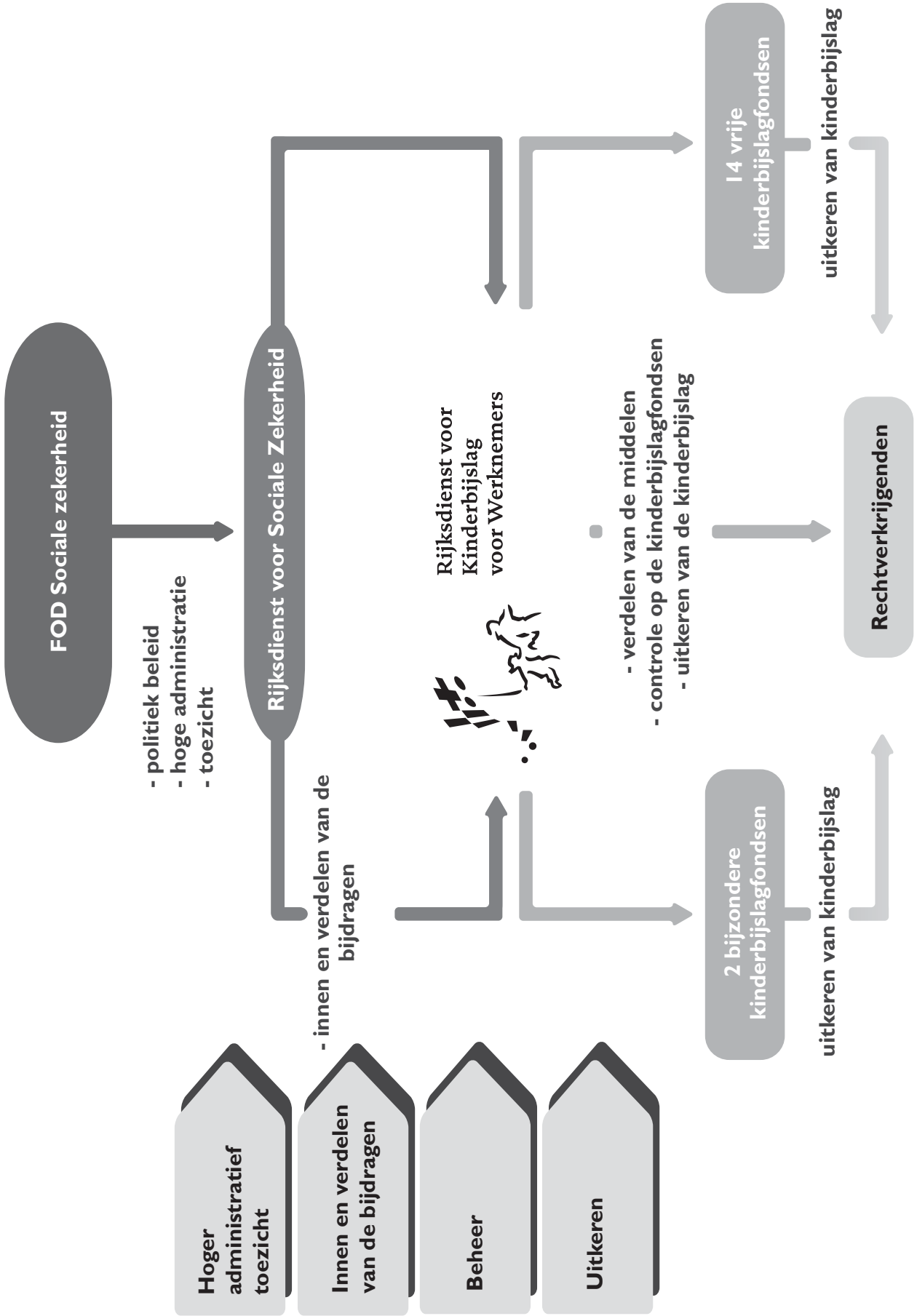

VOORSTELLING VAN HET BEHEERSORGAAN



REGERINGSCOMMISSARIS
De h. Jean Ieven

REGERINGSCOMMISSARIS VAN BEGROTING
De h. Eddy Van Der Meersch

ADMINISTRATEUR-GENERAAL
X.

ADJUNCT-ADMINISTRATEUR-GENERAAL
Mevr. Anne Ottevaere

SECRETARIS
Mevr. Mieke Serlippens

VI. WAT IS DE ROL VAN DE RKW?

De RKW heeft vier hoofdopdrachten:

- kinderbijslag uitkeren,
- de financiële middelen verdelen,
- het beheer van het stelsel voor werknemers en de controle op de kinderbijslagfondsen,
- het Fonds voor Collectieve Uitrustingen en Diensten beheren.

Daarnaast ondersteunt en adviseert hij het beleid inzake kinderbijslag.

A. KINDERBIJSLAG UITKEREN

Alle werkgevers moeten zich aansluiten bij een kinderbijslagfonds. Zij kunnen dat fonds vrij kiezen, voor zover zij geen personeel in dienst hebben dat tot een bedrijfssector behoort waarvoor een bijzonder kinderbijslagfonds bestaat.

Werkgevers kunnen zich eveneens aansluiten bij de Rijksdienst voor Kinderbijslag voor Werknemers, die ook zelf als kinderbijslagfonds fungeert.

Werkgevers die geen keuze gemaakt hebben binnen de wettelijke termijn van 90 dagen na het begin van hun verzekeringsplicht, worden van rechtswege aangesloten bij de RKW.

Daarnaast zijn een aantal werkgevers wettelijk verplicht zich bij de Rijksdienst aan te sluiten, met name de werkgevers in de horeca, de diamantnijverheid en de huisarbeid, de reders, de werkgevers van handelsreizigers en handelsvertegenwoordigers die in dienst zijn van verscheidene werkgevers en de werkgevers van kunstenaars.

De Rijksdienst keert kinderbijslag uit aan de sociaal verzekerden die daar recht op hebben, ofwel omdat hun werkgever bij de Rijksdienst aangesloten is, ofwel omdat ze behoren tot één van de bijzondere categorieën waarvan de Rijksdienst de dossiers beheert.

Voor bepaalde categorieën van rechthebbenden is uitsluitend de Rijksdienst bevoegd, met name voor rechthebbenden die hun recht niet ontlenen aan arbeid (studenten, gehandicapten) en voor welbepaalde specifieke categorieën zoals het huispersoneel, grensarbeiders werkend in het buitenland, gesubsidieerde contractuelen²⁴.

²⁴ Zie art. 102, KBW. De gesubsidieerde contractuelen van de provincies en gemeenten vallen onder de RSZPPO (zie II B)

De Rijksdienst betaalt kinderbijslag aan sommige gezinnen van de overheidssector omdat hun werkgever deze taak uitbesteed heeft aan de RKW. De kinderbijslag en de administratiekosten vallen wel ten laste van die werkgevers uit de overheidssector:

- Het vastbenoemd en tijdelijk onderwijzend personeel krijgt zijn kinderbijslag via de Rijksdienst, voor rekening van de respectieve Gemeenschap²⁵.
- Ook bepaalde instellingen doen een beroep op de diensten van de Rijksdienst voor de betaling van kinderbijslag aan hun personeel²⁶.
- De RKW betaalt ook de kinderbijslag voor het gewezen personeel van de Staat, de Gemeenschappen en de Gewesten, met name in geval van invaliditeit, pensionering of overlijden, en dat voor rekening van de betrokken instelling.

Ten slotte beheert en betaalt de Rijksdienst ook de gewaarborgde gezinsbijslag.

Op 31 december 2010 betaalde de Rijksdienst zelf gezinsbijslag uit aan 151.600 gezinnen voor 258.997 kinderen in het werknemersstelsel. Voor 172.817 kinderen werd de kinderbijslag vergoed door de Staat, de Gemeenschappen, de Gewesten en de autonome openbare instellingen. Daarnaast werd er voor 770 gezinnen en 966 kinderen kinderbijslag betaald door de RKW ten laste van het globaal beheer (art. 102, KBW). Ten slotte betaalde de regeling van de gewaarborgde gezinsbijslag kinderbijslag aan 8.303 gezinnen voor 16.911 kinderen.

In totaal was de Rijksdienst op 31 december 2010 verantwoordelijk voor de betaling van gezinsbijslag aan 259.903 gezinnen voor 449.691 kinderen, wat neerkomt op een vijfde van de kinderen ten laste van de regeling.

B. DE FINANCIËLE MIDDELEN VERDELEN

Een andere taak van de Rijksdienst is de verdeling van de financiële middelen van de regeling over de verschillende kinderbijslagfondsen en zichzelf voor de betaling van de gezinsbijslag, het kraamgeld en de adoptiepremies. Daarnaast betaalt de RKW ook aan alle fondsen een toelage voor hun administratiekosten.

De kinderbijslagfondsen krijgen de financiële middelen voor de uitkeringen en de toelage voor de administratiekosten maandelijks in de vorm van voorschotten.

De toelage voor administratiekosten wordt enerzijds berekend aan de hand van specifieke criteria die de kosten weerspiegelen van elk fonds op basis van de werklust (aantal aangesloten werkgevers, aantal betalingen, het uitgekeerde bedrag, de uitgevoerde controles, enz.). Anderzijds is het bedrag van de toelage afhankelijk van de manier waarop de kinderbijslagfondsen hun opdracht vervullen. De toelage is geïndexeerd.

Naast de toelage voor administratiekosten vergoedt de Rijksdienst de kosten van betalingsorders, medische onderzoeken en interesten wegens te late betaling, verplicht door het handvest van de sociaal verzekerde.

²⁵ Voor tijdelijke leerkrachten, blijft het laatste trimester ten laste van de werknemersregeling. Het dient dus niet te worden vergoed door de Gemeenschap.

²⁶ Zie p. 8-9: Regeling voor de overheidssector.

C. HET BEHEER VAN HET STELSEL EN DE CONTROLE VAN DE KINDERBIJSLAGFONDSEN

De Rijksdienst heeft ook de opdracht het stelsel van de kinderbijslag en de kinderbijslaginstellingen sturing te geven.

Zo wordt gecontroleerd of de fondsen hun wettelijke, bestuursrechtelijke en statutaire verplichtingen nakomen in financieel, technisch en administratief opzicht.

Die taak wordt steeds ruimer opgevat en beoogt een goed bestuur van de regeling door een efficiënte samenwerking tussen alle betrokken instellingen en door ondersteuning van alle betalingsinstellingen door de Rijksdienst.

Het toezicht heeft ook betrekking op de controle die de fondsen zelf uitoefenen op hun aangeslotenen en op de gezinnen aan wie zij kinderbijslag uitkeren, het tijdschema van de gedane betalingen en het financieringsplan.

De kinderbijslagregeling wordt gekenmerkt door een belangrijke decentralisatie waardoor de fondsen een grote autonomie kennen binnen een weliswaar strikt wettelijk en reglementair kader.

Hierdoor wordt de controle door de Rijksdienst nog belangrijker. Die controle heeft vooral tot doel het stelsel te besturen en de coherentie ervan te verzekeren. Hij moet niet in enge zin opgevat worden, maar gezien worden als een geheel van mechanismen dat de handelingen tussen de verschillende instellingen wil coördineren.

D. HET FONDS VOOR COLLECTIEVE UITRUSTINGEN EN DIENSTEN

Apart van de kinderbijslag bestaat er in de RKW het Fonds voor Collectieve Uitrustingen en Diensten (FCUD). Het doel van het FCUD is de toegang tot voorzieningen zoals kinderopvang te vergemakkelijken voor werknemersgezinnen.

Het Fonds voor Collectieve Uitrustingen en Diensten subsidieert projecten voor kinderopvang die één of meer basisactiviteiten organiseren:

- **buitenschoolse** opvang voor kinderen van werknemers (2,5 - 12 jaar) in de schoolvakanties, voor en na schooltijd en op woensdagnamiddag;
- opvang voor kinderen van werknemers (0 - 12 jaar), die te **ziek** zijn om terecht te kunnen in de gewone kinderopvang;
- **flexibele** opvang voor kinderen van werknemers (0 - 12 jaar) die werken buiten de gewone werktijden (vóór 7 uur 's morgens of ná 18 uur 's avonds);
- **noodopvang** voor kinderen van werknemers (0 tot 3 jaar), d.w.z. kinderopvang voor ouders die ingaan op een werkaanbieding, een beroepsopleiding volgen in een erkende instelling of opnieuw actief worden in het beroepsleven (voor hoogstens zes maanden).

Die opdrachten worden gefinancierd door een werkgeversbijdrage van 0,05 % op het brutoloon.

E. ANDERE OPDRACHTEN VAN DE RKW

De RKW beschikt over een gemakkelijk toegankelijk aanspreekpunt: de dienst **Bemiddeling**. Die dienst verstrekt algemene informatie over kinderbijslag aan al wie erom vraagt: gezinnen, centra voor gezinsplanning, OCMW's, plaatsingsdiensten, enz.²⁷

Verder houdt bemiddeling nog in: klachten tegen kinderbijslagfondsen behandelen, probleemdossiers oplossen, de sociaal verzekerden wegwijs maken in de regelgeving en, zo nodig, doorverwijzen naar andere socialezekerheidsinstellingen.

Wie al een aanvraag om kinderbijslag of gewaarborgde kinderbijslag ingediend heeft of al kinderbijslag ontvangt, kan in eerste instantie informatie verkrijgen bij de beheerder van zijn dossier, wiens naam en telefoonnummer op alle correspondentie vermeld zijn.

De Rijksdienst biedt aan de gezinnen aan wie hij kinderbijslag uitkeert ook **sociale steun**. Het gezin zelf of de dossierbeheerder kunnen vragen dat een sociaal inspecteur ter plaatse komt om na te gaan of er recht is op kinderbijslag of om een oplossing te zoeken voor een probleem aangaande de kinderbijslag.

Ook voert de Rijksdienst een beleid dat erop gericht is de **relevante informatie** voor het recht op kinderbijslag in te zamelen aan de bron, via elektronische gegevensinzameling. Daardoor krijgen de gezinnen minder formulieren in te vullen en moeten ze minder attesten opsturen.

De RKW heeft ook als taak de **toezichthoudende overheid te informeren en adviseren**, met name via onder andere statistische studies over het kinderbijslagstelsel.

Tenslotte doet de Rijksdienst **beleidsvoorbereidend en beleidsondersteunend** werk en giet hij beleidsmaatregelen in een duidelijke regelgeving.

²⁷ Voor de contactgegevens, zie de rubriek FAQ.

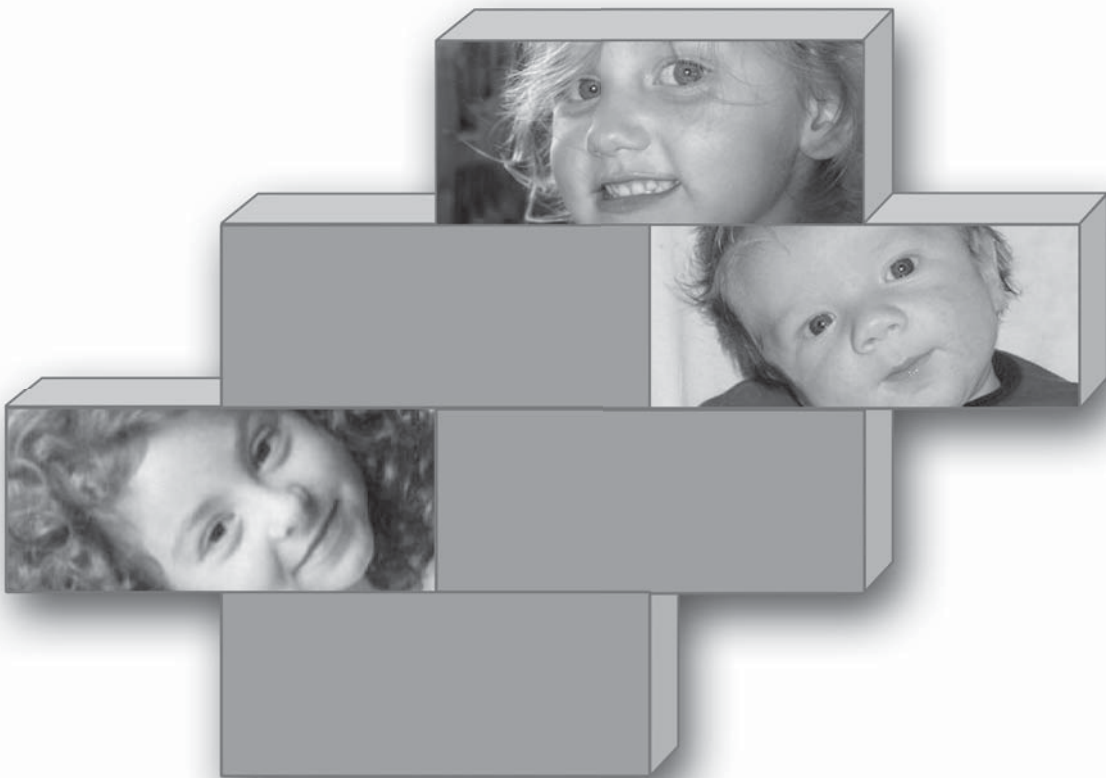

B. FAQ

INHOUD FAQ

WAAR KAN IK TERECHT MET MIJN VRAGEN OVER KINDERBIJSLAG?	37
De website van de RKW ... waar vind ik die?	37
Hoe contacteer ik een kinderbijslagfonds?.....	37
Waar kan ik terecht met algemene vragen of klachten?	37
IK VERWACHT EEN KIND ... EN WAT MET HET KRAAMGELD?	37
Hoeveel bedraagt het kraamgeld?	37
Waar kan ik het kraamgeld aanvragen?.....	37
Wie kan het kraamgeld aanvragen?	38
Welke stappen moet ik ondernemen om kraamgeld te ontvangen?	38
Aan wie wordt het kraamgeld betaald en wanneer?.....	38
Hoe gebeurt de betaling?.....	38
NA HET KRAAMGELD ... DE KINDERBIJSLAG?	38
Wie vraagt de kinderbijslag aan?	38
Aan wie wordt de kinderbijslag betaald?.....	39
Voor wie wordt kinderbijslag uitbetaald en tegen welke voorwaarden?	39
Ik heb recht op kinderbijslag ... maar hoe krijg ik het?.....	39
Ik heb recht op kinderbijslag ... maar vanaf wanneer?.....	40
Wanneer eindigt het recht op kinderbijslag.	
Vanaf wanneer wordt de kinderbijslag niet meer betaald?	40
Recht op kinderbijslag ...voor een volledig kwartaal?	40
SOCIALE TOESLAGEN VOOR WIE EN HOE HOOG MAG HET GEZINSINKOMEN ZIJN?	41
Wie heeft recht op de sociale toeslagen?.....	41
Hoe hoog mag het gezinsinkomen zijn (beroepsinkomsten en uitkeringen samen)?	41
Welke inkomsten tellen mee?.....	41
Welke inkomsten tellen niet mee?.....	41
Voor welke kinderen kunt u recht hebben op een sociale toeslag?	42
Hoeveel bedraagt de sociale toeslag?.....	42
Wat gebeurt er met mijn recht op een sociale toeslag wanneer ik opnieuw ga werken?	42
TOESLAG VOOR EENOUDERGEZINNEN	43
Wie heeft recht op de toeslag voor eenoudergezinnen?	43
Hoeveel bedraagt de toeslag?.....	43
En als ik al een sociale toeslag ontvang?	43
TOESLAG VOOR KINDEREN MET EEN HANDICAP OF EEN AANDOENING	43
Hoe wordt bepaald of een kind met een aandoening recht heeft op een toeslag?.....	43
Wat zijn de beoordelingscriteria ?	44
Hoeveel bedraagt de toeslag voor kinderen met een aandoening?	44
Wat als mijn kind 21 jaar wordt?	45

OP HOEVEEL KINDERBIJSLAG HEBT U RECHT?	45
Uw kinderbijslag berekenen ... gebruik de rekenmachine op de website	45
Hoeveel kinderbijslag? Basisbedragen en eventuele toeslagen.	46
HEB IK RECHT OP DE JAARLIJKSE LEEFTIJDSEBIJSLAG?.....	47
Moet ik die bijslag aanvragen?	47
Wanneer wordt de bijslag betaald?.....	47
Hoeveel bedraagt de jaarlijkse bijslag?.....	47
WAT GEBEURT ER MET DE KINDERBIJSLAG ALS IK (HER)TROUW OF GA SAMENWONEN?	48
Ik heb kinderen en trouw of hertrouw ... en de kinderbijslag?.....	48
En wat zijn dan de gevolgen?.....	48
Ik ga samenwonen ... en een gezin vormen	48
Wat zijn dan de gevolgen?	48
WAT GEBEURT ER MET DE KINDERBIJSLAG BIJ EEN SCHEIDING?	49
Wat gebeurt er als er sprake is van co-ouderschap?	49
Wat in geval van feitelijke scheiding?	49
Wat als één van beide ouders alleen het ouderlijk gezag heeft?.....	49
Hoe weet het kinderbijslagfonds dat ik gescheiden ben?	49
Kan ik mijn voorrang op kinderbijslag afstaan aan de andere ouder?	49
WAT MET DE KINDERBIJSLAG VOOR GEPLAATSTE KINDEREN?	50
Heeft een kind dat geplaatst wordt recht op kinderbijslag?	50
Het kind is in een gezin geplaatst	50
Het kind is in een instelling geplaatst	50
Wie opent een recht op kinderbijslag voor een kind dat in een instelling geplaatst is?.....	50
Hoe wordt de kinderbijslag voor een geplaatst kind berekend?.....	50
KINDERBIJSLAG VOOR STUDENTEN OF PAS AFGESTUDEERDEN?	51
Ik ga hoger onderwijs volgen ... wat met mijn kinderbijslag?	51
Wat moet ik doen als ik stop met studeren?	51
Wat gebeurt er met mijn kinderbijslag als ik stop met studeren?.....	52
Kan ik als student bijverdienen zonder mijn kinderbijslag te verliezen?.....	52
Kan ik in mijn laatste zomervakantie werken en nog kinderbijslag krijgen?	52
Als ik ingeschreven ben als werkzoekende, kan ik dan na mijn laatste zomervakantie werken en nog kinderbijslag krijgen?	52
Kan ik studeren, werken, een sociale uitkering ontvangen en toch nog kinderbijslag krijgen?	52
Vormen de inkomsten uit een leer- of stagecontract geen beletsel voor de kinderbijslag? (ook in het voltijds onderwijs)	52



B. FAQ - VEELGESTELDE VRAGEN¹

WAAR KAN IK TERECHT MET MIJN VRAGEN OVER KINDERBIJSLAG?

De website van de RKW ... waar vind ik die?

Op vele van uw vragen in verband met kinderbijslag zult u beslist een antwoord vinden op de website van de RKW.

Die gidst u op een gebruiksvriendelijke manier door de kinderbijslagwetgeving en is te bereiken via www.rkw.be of www.kindergeld.be

Hoe contacteer ik een kinderbijslagfonds?

Verschillende kinderbijslagfondsen bieden zelf ook informatie aan via hun website. U vindt hun contactgegevens op de lijst vanaf p. 65. Op de correspondentie van het kinderbijslagfonds wordt ook de contactpersoon vermeld, hou deze gegevens bij de hand als u hen contacteert.

Waar kan ik terecht met algemene vragen of klachten?

Per brief	Rijksdienst voor Kinderbijslag voor Werknemers Dienst Bemiddeling Trierstraat 70 1000 BRUSSEL
Telefonisch/fax	Telefoon : 02-237 21 11 Fax : 02-237 24 70
E-mail	info.bemiddeling@rkw.be
Gratis infolijn	info kinderbijslag 0800-94 434

IK VERWACHT EEN KIND ... EN WAT MET HET KRAAMGELD?

Hoeveel bedraagt het kraamgeld?

Voor het eerste kind van de vader of de moeder of voor een meerling (per kind ongeacht de rang) bedraagt het kraamgeld **1.175,56 EUR** anders bedraagt het kraamgeld **884,47 EUR**.

Waar kan ik het kraamgeld aanvragen?

Bij het kinderbijslagfonds van uw werkgever. Indien u werkloos, ziek of gepensioneerd bent bij het kinderbijslagfonds van de laatste werkgever. In andere gevallen kan u terecht bij de RKW.

¹ Alle bedragen in dit hoofdstuk zijn, tenzij anders vermeld, aan spilindex 114,97, van kracht op 1 mei 2011.

Wie kan het kraamgeld aanvragen?

Een werknemer, meestal **de vader** van het kind. Als de vader geen werknemer is, een andere werknemer: de moeder, de partner van de moeder, een inwonende grootouder van het kind, een oom of een tante in het gezin van het kind, een (half-)broer of een (half-)zus van het kind,... . Iemand die werkloos is, met loopbaanonderbreking, invalide of gepensioneerd of iemand die een overlevingspensioen ontvangt wordt gelijkgesteld met een werknemer.

Welke stappen moet ik ondernemen om kraamgeld te ontvangen?

De **aanvraag** kan reeds gebeuren **vanaf de 6de maand van de zwangerschap en tot 5 jaar na de geboorte**.

Om kraamgeld te kunnen ontvangen bezorgt u het kinderbijslagfonds een verklaring van de dokter of de verloskundige. Voor een eerste geboorte kunt u het formulier E “Aanvraag om kraamgeld” invullen.

Na de geboorte bezorgt u het kinderbijslagfonds het “Geboortebewijs om het kraamgeld te bekomen krachtens de wetgeving inzake gezinsbijslag” (dit is een attest dat het gemeentebestuur afgeeft). Opgelet: dit document kan door het gemeentebestuur slechts eenmaal worden afgeleverd, verlies dit dus niet!

Ook voor een doodgeboren kindje wordt kraamgeld betaald. In dat geval wordt een attest “levenloos vertoond kind” afgegeven.

Aan wie wordt het kraamgeld betaald en wanneer?

Het kraamgeld wordt **uitbetaald aan de moeder** en dit ten vroegste 2 maanden voor de vermoedelijke bevallingsdatum, dus vanaf de 8^{ste} maand van de zwangerschap.

Hoe gebeurt de betaling?

Het kraamgeld kan gestort worden op uw bankrekening. Vul hiervoor het formulier W “Betaling van uw kinderbijslag op een rekening” in, dat u kunt verkrijgen bij uw kinderbijslagfonds. Anders wordt het kraamgeld uitbetaald met een circulaire cheque.

NA HET KRAAMGELD ... DE KINDERBIJSLAG?

Wie vraagt de kinderbijslag aan?

De rechthebbende vraagt de kinderbijslag aan, in principe is dit **de vader** van het kind. Als de vader geen werknemer is vraagt een andere werknemer de kinderbijslag aan: de moeder, de partner van de vader of de moeder, een inwonende grootouder of inwonende oom of tante van het kind, of een (half-) broer of (half-) zus van het kind. Iemand die werkloos is, met loopbaanonderbreking, invalide of gepensioneerd of iemand die een overlevingspensioen ontvangt wordt gelijkgesteld met een werknemer.

Aan wie wordt de kinderbijslag betaald?

De kinderbijslag wordt betaald aan **de bijslagtrekkende**, in principe is dit **de moeder**, op voorwaarde dat zij het kind opvoedt. Als dit niet het geval is, wordt de kinderbijslag betaald aan **de persoon die het kind opvoedt**.

Voor een kind dat in een instelling geplaatst is, ontvangt de instelling 2/3 van de kinderbijslag en de moeder of de persoon die het kind opvoedde voor de plaatsing 1/3. In sommige gevallen kan dit laatste ook gestort worden op een geblokkeerde rekening op naam van het geplaatste kind zelf.

Vanaf 16 jaar tenslotte kan het kind ook zelf zijn kinderbijslag krijgen als het zelfstandig woont (afzonderlijk domicilie).

Voor wie wordt kinderbijslag uitbetaald en tegen welke voorwaarden?

Er zijn heel wat mogelijkheden wat betreft rechtgevende kinderen en deze werden reeds eerder opgesomd². Onthou daarnaast vooral:

- voor kinderen van **0 tot 17 jaar** zijn er **geen voorwaarden**: zij krijgen kinderbijslag tot 31 augustus van het jaar waarin ze 18 worden.
- voor kinderen van **18 tot 24 jaar** zijn er wel **voorwaarden**:
 - de jongere moet onderwijs of een opleiding volgen of zich in de periode van wachttijd (op werkloosheidsuitkering) bevinden na de opleiding
 - en mag slechts beperkt werken of een beperkt inkomen hebben uit werk of een sociale uitkering³.

Ik heb recht op kinderbijslag ... maar hoe krijg ik het?

Indien u reeds kinderbijslag ontvangt voor één of meer kinderen of er is voor de geboorte al kraamgeld betaald, dan onderzoekt het bevoegde kinderbijslagfonds automatisch uw recht op kinderbijslag.

Voor een eerste aanvraag vult u het formulier AA “Aanvraag om kinderbijslag” in, dat u kan verkrijgen bij uw kinderbijslagfonds of werkgever, en stuurt u het naar uw kinderbijslagfonds.

Met het formulier W “Betaling van uw kinderbijslag op een rekening” kunt u uw bankrekeningnummer meedelen. Anders wordt de kinderbijslag betaald per circulaire cheque.

² Zie hiervoor p. 19 en 20.

³ Zie hiervoor ook p. 51 “Kinderbijslag voor studenten of pas afgestudeerden”.

Ik heb recht op kinderbijslag ... maar vanaf wanneer?

Er is recht op kinderbijslag **vanaf de eerste dag van de maand na die waarin het kind geboren is**. De kinderbijslag van een bepaalde maand wordt betaald rond de 8^{ste} van de volgende maand.

Een recht op kinderbijslag dat ontstaat door een andere gebeurtenis dan een geboorte bestaat **vanaf de eerste dag van de maand na die gebeurtenis**.

Een voorbeeld: een 19-jarige had geen recht meer op kinderbijslag omdat hij niet meer aan de voorwaarden voldeed. Als hij op 5 december opnieuw gaat studeren, is er recht op kinderbijslag vanaf januari. De eerste kinderbijslag wordt betaald rond de 8^{ste} februari.

Wanneer eindigt het recht op kinderbijslag. Vanaf wanneer wordt de kinderbijslag niet meer betaald?

Als het recht op kinderbijslag eindigt in de loop van een maand, heeft dit maar gevolgen **vanaf de volgende maand**.

Een voorbeeld: Een 19-jarige heeft recht op kinderbijslag als jonge werkzoekende. Hij begint te werken op 15 januari. Hij heeft recht op zijn laatste kinderbijslag voor de maand januari, die betaald wordt rond de 8^{ste} februari, voor zover zijn bruto maandelijkse bezoldiging niet hoger is dan 499,86 EUR.

Recht op kinderbijslag ...voor een volledig kwartaal?

Sinds 1 april 1990 is het recht op kinderbijslag **getrimestrialiseerd**. Dit houdt in dat het **recht** op kinderbijslag toegekend wordt **voor een volledig kwartaal**.

Als het recht ontstaat bij het begin van de activiteit als werknemer, is er meteen recht voor de rest van het lopende trimester en het trimester daarna. Voor het voortbestaan van het recht is telkens de tweede maand van een trimester referentiemaand: februari, mei, augustus en november. Dat betekent dat wie in een referentiemaand werkt, recht heeft op kinderbijslag voor het lopende trimester en voor het volgende trimester.

Een voorbeeld: Myriam, een alleenstaande met 2 kinderen, begint op 1 april te werken als buschauffeur. Daarvoor was ze zelfstandige. Haar recht op kinderbijslag als werknemer gaat in op 1 april. April is de eerste referentiemaand. Het kinderbijslagfonds van haar werkgever krijgt automatisch de gegevens over haar arbeidsprestaties in april en dat geeft haar recht op kinderbijslag tot en met september. De volgende referentiemaand is augustus. Op basis van haar arbeidsprestaties in die maand heeft ze recht tot eind december, enz.

Als het rechtgevend kind niet langer voldoet aan de voorwaarden en het recht stopt, zie vorige vraag.

SOCIALE TOESLAGEN VOOR WIE EN HOE HOOG MAG HET GEZINSINKOMEN ZIJN?

Wie heeft recht op de sociale toeslagen?

Na een ononderbroken wachttijd van zes maanden: uitkeringsgerechtigde volledig werklozen, brugpensioneerden en arbeidsongeschikte werknemers.

Zonder wachttijd: invaliden⁴, volwassen gehandicapten zonder beroepsactiviteit, ouderdoms- of overlevingsgepensioneerden.

Gedurende een beperkte periode: rechthebbenden in het stelsel van de gewaarborgde gezinsbijslag die een activiteit als werknemer beginnen.

Hoe hoog mag het gezinsinkomen zijn (beroepsinkomsten en uitkeringen samen)?

- U woont samen met uw echtgenoot of partner en de kinderen: **2.217,20 EUR bruto** per maand. Zowel uw eigen inkomsten als die van uw echtgenoot of partner tellen mee.
- U woont alleen met de kinderen: **2.144,07 EUR bruto** per maand.
- Uw kinderen wonen bij hun andere ouder: **2.144,07 EUR bruto** per maand. Er wordt alleen rekening gehouden met het gezinsinkomen van de andere ouder. Als de andere ouder hertrouwt of gaat samenwonen, kan die geen toeslag meer ontvangen.

Welke inkomsten tellen mee?

- alle uitkeringen van de werkloosheid, van de ziekteverzekering, voor bevallingsrust, voor arbeidsongevallen, voor beroepsziekten, voor gehandicapten, brugpensioenen, inkomensgarantie-uitkeringen, het leefloon;
- alle pensioenen en renten, ook extralegale;
- lonen (ook dienstencheques);
- jaarlijks vakantiegeld;
- inkomsten als zelfstandige;
- opvanguitkeringen voor onthaalouders betaald door de RVA;
- PWA-cheques.

Welke inkomsten tellen niet mee?

- kinderbijslag;
- alimentatie;
- tegemoetkomingen voor hulp van derden;
- tegemoetkomingen voor hulp aan bejaarden;
- integratietegemoetkomingen voor gehandicapten;
- tegemoetkomingen uit de Vlaamse zorgverzekering;
- onkostenvergoedingen voor onthaalouders betaald door Kind en Gezin;
- forfaitaire vergoedingen voor de voogdij over niet-begeleide minderjarige vreemdelingen.

⁴ Een invalide is een persoon die langer dan één jaar als arbeidsongeschikt erkend wordt door het Rijksinstituut voor ziekte- en invaliditeitsverzekering (RIZIV). Bron: RIZIV.

Voor welke kinderen kunt u recht hebben op een sociale toeslag?

- de kinderen die behoren tot uw eigen gezin
- de kinderen of stiefkinderen die niet tot uw gezin behoren maar tot het gezin van hun andere ouder of stiefouder (de bijslagtrekkende mag wel niet getrouwd zijn of een feitelijk gezin vormen)
- de kinderen die geplaatst zijn ten laste of door tussenkomst van de overheid.

Hoeveel bedraagt de sociale toeslag?

Voor kinderen van **langdurig werklozen** en **(brug)gepensioneerden** bedraagt de sociale toeslag:

	Per maand
• 1ste kind	44,17 EUR
• 2de kind	27,38 EUR
• 3de kind en volgende	
- eenoudergezin	22,08 EUR
- ander gezin	4,81 EUR

Voor kinderen van arbeidsongeschikten, invaliden en gehandicapten bedraagt de sociale toeslag:

	Per maand
• 1ste kind	95,04 EUR
• 2de kind	27,38 EUR
• 3de kind en volgende	
- eenoudergezin	22,08 EUR
- ander gezin	4,81 EUR

Bovendien wordt voor de 1ste en enige kinderen met recht op een sociale toeslag een hogere leeftijdsbijslag betaald.

Wat gebeurt er met mijn recht op een sociale toeslag wanneer ik opnieuw ga werken?

Wie vroeger opnieuw ging werken, verloor het recht op een sociale toeslag op de kinderbijslag.

Sinds 1 januari 2007 kan wie opnieuw aan het werk gaat het recht op de sociale toeslag (ook als die toegekend werd in het stelsel van de gewaarborgde gezinsbijslag) behouden voor nog maximaal **8 kwartalen**. Op voorwaarde dat de gezinsinkomsten de inkomensgrens om een sociale toeslag te kunnen krijgen niet overschrijden.

TOESLAG VOOR EENOUDERGEZINNEN

Wie heeft recht op de toeslag voor eenoudergezinnen?

U wordt als een eenoudergezin beschouwd als u niet samenwoont met een partner of getrouwd bent, behalve als het huwelijk gevolgd is door feitelijke scheiding (aparte hoofdverblijfplaats).

Om de toeslag te ontvangen mogen uw **inkomsten** bovendien **niet hoger zijn dan 2.144,07 EUR bruto per maand EN** moet u de **basiskinderbijslag** ontvangen.

Hoeveel bedraagt de toeslag?

Die toeslag verschilt **volgens de rang** van het kind.

	Per maand
- 1e kind	44,17 EUR
- 2e kind	27,38 EUR
- 3e kind en volgende	22,08 EUR

Bovendien wordt voor de 1e en enige kinderen met recht op een toeslag voor eenoudergezinnen een hogere leeftijdsbijslag betaald.

En als ik al een sociale toeslag ontvang?

Als u een **sociale toeslag** ontvangt, wordt die **toeslag vanaf het derde kind verhoogd**, van 4,81 EUR naar 22,08 EUR. Daardoor wordt u niet benadeeld ten opzichte van andere eenoudergezinnen.

TOESLAG VOOR KINDEREN MET EEN HANDICAP OF EEN AANDOENING

Kinderen van 0 tot 21 jaar met een aandoening, kunnen een specifieke toeslag krijgen bovenop de basiskinderbijslag, de sociale toeslag en de leeftijdstoelage.

Die toeslag kan enkel met de volgende situaties gecombineerd worden:

- werken in een beschutte werkplaats
- werken als jobstudent in de zomervakantie
- werken met een speciale leerovereenkomst voor gehandicapten en met een loon van maximum **499,86 EUR bruto per maand** (de loonsubsidie van de dienst voor gehandicapten telt niet mee)

Hoe wordt bepaald of een kind met een aandoening recht heeft op een toeslag?

Neem contact op met uw kinderbijslagfonds. Uw fonds stuurt uw aanvraag door naar de Directie-Generaal Personen met een handicap van de FOD Sociale Zekerheid. De FOD bezorgt u de nodige formulieren. U bezorgt de ingevulde formulieren terug aan de FOD.

Het Centrum voor Medische Expertise van de Directie-Generaal Personen met een handicap van de FOD Sociale Zekerheid nodigt uw kind uit voor een onderzoek. De medische dienst deelt zijn beslissing (al of niet recht op een toeslag) mee aan u en aan het kinderbijslagfonds. Het kinderbijslagfonds voert de beslissing van de medische dienst uit en informeert u hierover.

Wat zijn de beoordelingscriteria ?

Er zijn **twee systemen**:

1. Het oude systeem

In het oude systeem heeft een kind recht op een toeslag als het minstens 66 % gehandicapt is. Daarnaast wordt ook rekening gehouden met de graad van zelfredzaamheid.

Dit systeem is sinds 1 mei 2009 vervallen. Enkel wie op 1 mei 2009 nog een toeslag kreeg binnen het oude systeem en sindsdien nog geen nieuwe aanvraag of herzieningsaanvraag heeft ingediend, krijgt nog de toeslag volgens dit systeem.

2. Het nieuwe systeem

In dit systeem wordt de aandoening beoordeeld volgens drie pijlers:

1. de gevolgen op lichamelijk en psychisch vlak;
2. de gevolgen op het vlak van de activiteit en de participatie van het kind;
3. de gevolgen voor de familiale omgeving.

Bij minstens 4 punten voor de eerste pijler OF minstens 6 punten voor de drie pijlers samen heeft het kind recht op een toeslag.

Het nieuwe systeem werd ingevoerd op 1 mei 2003 voor kinderen geboren na 1 januari 1996 en gold sinds 1 januari 2007 voor kinderen geboren vanaf 1 januari 1993. Sinds 1 mei 2009 geldt het voor alle kinderen. Bijgevolg vallen alle nieuwe aanvragen en herzieningsaanvragen voor de kinderen geboren voor 1 januari 1993 vanaf 1 mei 2009 automatisch onder het nieuwe evaluatiesysteem.

Hoeveel bedraagt de toeslag voor kinderen met een aandoening?

1. het oud systeem: toeslag voor kinderen met een handicap van minstens 66 %, beoordeling volgens zelfredzaamheidsgraad

	per maand
0-3 punten:	390,36 EUR
4-6 punten:	427,31 EUR
7-9 punten:	456,79 EUR

2. het nieuw systeem: toeslag voor kinderen met een aandoening, beoordeling volgens de ernst van de gevolgen van de aandoening

	per maand
minder dan 6 punten in totaal waarvan minstens 4 voor de eerste pijler	76,09 EUR
6-8 punten in totaal waarvan minder dan 4 voor de eerste pijler	101,34 EUR
6-8 punten in totaal waarvan minstens 4 voor de eerste pijler	390,36 EUR
9-11 punten in totaal waarvan minder dan 4 voor de eerste pijler	236,48 EUR
9-11 punten in totaal waarvan minstens 4 voor de eerste pijler	390,36 EUR
12-14 punten in totaal	390,36 EUR
15-17 punten in totaal	443,87 EUR
18-20 punten in totaal	475,58 EUR
+ 20 punten in totaal	507,28 EUR

Wat als mijn kind 21 jaar wordt?

Jongeren van 21 tot 24 jaar kunnen geen toeslag meer krijgen maar kunnen wel nog recht hebben op de gewone kinderbijslag als ze aan de voorwaarden voldoen (als student, met een leercontract, als werkzoekende schoolverlater in de wachttijd).

Volwassen gehandicapten kunnen op bepaalde voorwaarden (hoofdzakelijk wat de inkomsten betreft) **uitkeringen voor gehandicapten** ontvangen vanaf 21 jaar. Ze ressorteren niet meer onder de kinderbijslagregeling.

Vroeger bestonden die uitkeringen niet en gehandicapten konden dus levenslang kinderbijslag ontvangen op bepaalde voorwaarden. Gehandicapten die **op 21 juli 1987 al 21 jaar waren** (geboren voor 1 juli 1966), hebben daar nog altijd recht op. Ze ontvangen verder de **gewone kinderbijslag**.

OP HOEVEEL KINDERBIJSLAG HEBT U RECHT?

Het is niet altijd gemakkelijk te weten op hoeveel kinderbijslag u recht hebt. Voor de berekening van uw kinderbijslag kunt u altijd terecht bij uw kinderbijslagfonds of bij de RKW. Maar op zijn website biedt de RKW ook een 'rekenmachine' aan.

Uw kinderbijslag berekenen ... gebruik de rekenmachine op de website

Op hoeveel kinderbijslag u precies recht hebt is van vele factoren afhankelijk zoals de rang van het kind, of u al dan niet recht hebt op een sociale toeslag, de leeftijd van het kind, enzovoort. De eenvoudigste manier om uw kinderbijslag te berekenen bestaat erin om de website van de RKW te bezoeken en de calculator te gebruiken die u herkent aan het volgende symbool **links bovenaan** op de introductiepagina:

www.rkw.be of www.kindergeld.be



Let wel: U kunt met deze rekenmachine uw kinderbijslag berekenen in de meeste maar niet in alle gevallen. De kinderbijslag kan met deze machine niet berekend worden:

- voor kinderen die in een instelling geplaatst zijn,
- voor gehandicapte kinderen geboren vóór 1 juli 1966,
- als de rechthebbende een overlevingspensioen ontvangt,
- als het gaat om kinderbijslag in het kader van internationale overeenkomsten.

Hoeveel kinderbijslag? Basisbedragen en eventuele toeslagen.

De kinderbijslag wordt per maand betaald. Het bedrag per kind wordt als volgt berekend:

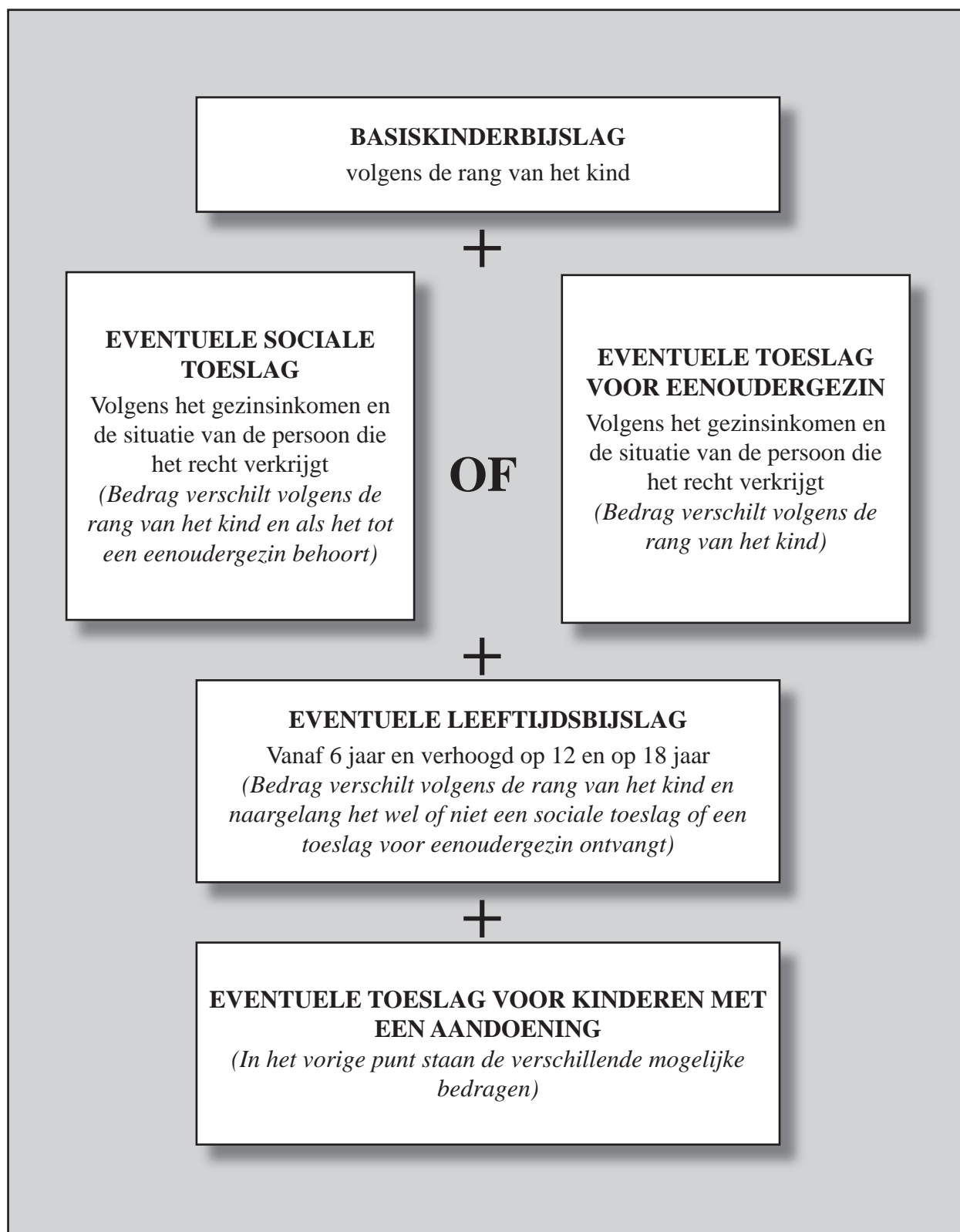

De bedragen vindt u in deel C (barema van de kinderbijslag) van deze brochure.

HEB IK RECHT OP DE JAARLIJKSE LEEFTIJDSTOESLAG?

Sinds 2006 wordt voor kinderen van 6 tot 17 jaar een jaarlijkse bijslag betaald. In 2008 werd beslist die toeslag uit te breiden tot de kinderen van 18 tot en met 24 jaar. Sinds 2009 hebben **alle kinderen die in de maand juli recht geven op kinderbijslag**, dus ook de kinderen van 0 tot en met 5 jaar, recht op de jaarlijkse bijslag⁵.

Moet ik die bijslag aanvragen?

Nee, de bijslag wordt **automatisch toegekend**.

Wanneer wordt de bijslag betaald?

De jaarlijkse bijslag wordt betaald in augustus, **samen met de kinderbijslag voor juli**.

Hoeveel bedraagt de jaarlijkse bijslag?

Het bedrag hangt af van de leeftijdscategorie waartoe het rechtgevend kind behoort.

Kind van 0 tot en met 5 jaar: **26,53 EUR**

Kind van 6 tot en met 11 jaar: **56,31 EUR**

Kind van 12 tot en met 17 jaar: **78,83 EUR**

Kind van 18 tot en met 24 jaar: **79,59 EUR**

De leeftijd waarmee rekening gehouden wordt, is niet de leeftijd van het kind in de maand juli, maar op het einde van het kalenderjaar. Dus kinderen die pas na de maand juli 6, 12 of 18 jaar worden (en in juli respectievelijk 5, 11 en 17 jaar zijn), hebben toch al recht op het bedrag van de hogere leeftijdsgroep.

⁵ Voor kinderen die geboren zijn na juni, wordt in het geboortjaar geen jaarlijkse bijslag betaald. In de maand juli gaven zij immers geen recht op kinderbijslag.

WAT GEBEURT ER MET DE KINDERBIJSLAG ALS IK (HER)TROUW OF GA SAMENWONEN?

Ik heb kinderen en trouw of hertrouw ... en de kinderbijslag?

Ouders die trouwen of hertrouwen hebben recht op kinderbijslag voor hun **eigen kinderen**, hun **gemeenschappelijke kinderen** en de **kinderen van hun echtgenoot**.

En wat zijn dan de gevolgen?

- **De kinderen van het gezin worden gegroepeerd:**

Dit betekent dat uw kinderen en die van uw echtgenoot worden beschouwd als kinderen van hetzelfde gezin. Voor het tweede kind krijgt u meer kinderbijslag dan voor een eerste en voor een derde kind ligt het bedrag nog hoger. In die zin kan een groepering van de kinderen een financieel voordeel opleveren.

- **Maar hertrouwen, kan ook betekenen dat er geen recht meer is op een toeslag:**

- Als de overlevende ouder van een weeskind hertrouwt, is er geen recht meer op verhoogde wezenbijslag.
- Wie recht heeft op kinderbijslag op basis van een overlevingspensioen, verliest dat recht als hij/zij hertrouwt.
- Een bijslagtrekkende die alleen woont met het kind/de kinderen en recht heeft op een sociale toeslag of een eenoudertoeslag op basis van de gezinssituatie, verliest dat recht als hij/zij (her)trouwt.

Ik ga samenwonen ... en een gezin vormen

Met gezin wordt bedoeld:

- twee personen die, ongeacht hun leeftijd of geslacht, samenwonen en op hetzelfde adres gedomicilieerd zijn;
- geen bloed- of aanverwanten zijn van elkaar *tot en met de derde graad* (dus geen ouders, kinderen, broers, zusters, grootouders, ooms en tantes);
- en samen financieel of op een andere manier bijdragen tot het huishouden.

Wat zijn dan de gevolgen?

De gevolgen zijn gelijk aan die voor een gehuwd koppel (zie hierboven). Bij groepering kan er dus eveneens een financieel voordeel zijn (als beide partners kinderen hebben).

In sommige gevallen kan het ook leiden tot het verlies van bepaalde toeslagen of de verhoogde wezenbijslag.

WAT GEBEURT ER MET DE KINDERBIJSLAG BIJ EEN SCHEIDING?

Wat gebeurt er als er sprake is van co-ouderschap?

Als **beide ouders samen het ouderlijk gezag hebben** (co-ouderschap), wordt de kinderbijslag verder betaald aan de moeder, door het kinderbijslagfonds van de vader (als hij rechthebbende is).

Maar als het kind officieel bij de vader woont kan de kinderbijslag aan hem betaald worden. Dit dient hij schriftelijk aan te vragen bij zijn kinderbijslagfonds.

Een derde mogelijkheid is dat de kinderbijslag gestort wordt op een rekening op naam van het kind waarop beide ouders volmacht hebben.

De regeling van het co-ouderschap is van toepassing tot het kind 18 jaar is. Daarna wordt de kinderbijslag betaald aan de ouder bij wie het kind woont, door het kinderbijslagfonds van die ouder.

Wat in geval van feitelijke scheiding?

Bij een **feitelijke scheiding** gaat het kinderbijslagfonds ervan uit dat er **co-ouderschap** is. Ook als ouders die niet met elkaar getrouwd waren, uit elkaar gaan, veronderstelt het kinderbijslagfonds dat er co-ouderschap is.

Maar als de rechter in de loop van de echtscheidingsprocedure of een procedure over het hoederecht het ouderlijk gezag toegewezen heeft aan één van beide ouders, bezorg die uitspraak dan aan het kinderbijslagfonds.

Wat als één van beide ouders alleen het ouderlijk gezag heeft?

In dit geval wordt de kinderbijslag betaald aan de ouder bij wie het kind woont, door het kinderbijslagfonds van die ouder.

Hoe weet het kinderbijslagfonds dat ik gescheiden ben?

Het kinderbijslagfonds krijgt via de kruispuntbank bericht als de echtscheiding is uitgesproken. Het fonds zal u dan vragen om (het gedeelte van) het vonnis en de notariële akte dat gaat over het ouderlijk gezag. Dat is nodig om verder de kinderbijslag te kunnen betalen.

Kan ik mijn voorrang op kinderbijslag afstaan aan de andere ouder?

Ja, **in het belang van de kinderen** kan men zijn recht op kinderbijslag **afstaan** aan de andere ouder. Dit kan met het formulier V “Verandering van de voorrang voor het recht op kinderbijslag”, dat u kunt aanvragen bij uw kinderbijslagfonds.

WAT MET DE KINDERBIJSLAG VOOR GEPLAATSTE KINDEREN?

Heeft een kind dat geplaatst wordt recht op kinderbijslag?

Ja, de wetgeving verschilt naargelang het kind in een gezin of in een instelling geplaatst is.

Het kind is in een gezin geplaatst

Als een kind in een gezin geplaatst is, krijgt het kinderbijslag in dat gezin. De pleegvader vraagt de kinderbijslag aan als hij werknemer is. Zijn pleegvader en pleegmoeder beiden werknemer dan doet de oudste de aanvraag. Wie werkloos, ziek of gepensioneerd is staat gelijk met een werknemer.

De kinderbijslag wordt betaald **aan de pleegmoeder**.

De persoon die de kinderbijslag kreeg onmiddellijk vóór de plaatsing van het kind in een gezin, krijgt ook een **vast bedrag van 58,22 EUR**. Hij of zij moet wel nauw contact blijven onderhouden met het kind.

Het kind is in een instelling geplaatst

Voor kinderen tot 18 jaar die door de rechter of de overheid in een instelling geplaatst zijn:

- komt **2/3** van de kinderbijslag **aan de instelling** toe.
- wordt **1/3** van de kinderbijslag betaald **aan de persoon die het kind opvoedde vóór de plaatsing**, zolang die zich om het kind blijft bekommeren. De jeugdrechter of de overheid bevoegd voor jeugdzaken kan beslissen dat één derde op een **geblokkeerde spaarrekening op naam van het kind** gestort wordt.

Wie opent een recht op kinderbijslag voor een kind dat in een instelling geplaatst is?

De rechthebbende vraagt de kinderbijslag aan, in principe is dit **de vader** van het kind. Als de vader geen werknemer is vraagt een andere werknemer de kinderbijslag aan⁶.

Hoe wordt de kinderbijslag voor een geplaatst kind berekend?

De berekening is verschillend al naargelang het 1/3 op een spaarrekening gestort wordt, dan wel betaald wordt aan de persoon die het kind opvoedde vóór de plaatsing.

1/3 wordt gestort op **een spaarrekening**:

- Alle bedragen van de basiskinderbijslag en van de sociale toeslag voor de kinderen waarvoor de rechthebbende recht heeft, worden samengeteld;
- De som wordt gedeeld door het aantal kinderen;
- Voor het geplaatste kind wordt daar de leeftijdsbijslag en/of de toeslag voor een gehandicapt kind bijgeteld;
- Het resultaat van die berekening wordt verdeeld: 2/3 voor de instelling en 1/3 op de spaarrekening;
- De persoon die het kind opvoedde vóór de plaatsing, krijgt voor dat kind niets;
- Het geplaatste kind telt ook niet mee voor de berekening van de kinderbijslag voor de andere kinderen.

⁶ Zie “Wie vraagt de kinderbijslag aan?” op p. 38

1/3 wordt betaald aan de persoon die het kind opvoedde vóór de plaatsing

- Alle bedragen van de basiskinderbijslag en van de sociale toeslag voor de kinderen waarvoor de bijslagtrekkende kinderbijslag krijgt, worden samengeteld;
- De som wordt gedeeld door het aantal kinderen;
- Voor het geplaatste kind wordt daar de leeftijdsbijslag en/of de toeslag voor een gehandicapt kind bijgeteld;
- Het resultaat van die berekening wordt verdeeld: 2/3 voor de instelling en 1/3 voor de persoon die het kind opvoedde vóór de plaatsing;
- Het geplaatste kind telt in dit geval wel mee voor de berekening van de kinderbijslag voor de andere kinderen.

KINDERBIJSLAG VOOR STUDENTEN OF PAS AFGESTUDEERDEN?**Ik ga hoger onderwijs volgen ... wat met mijn kinderbijslag?**

Om kinderbijslag te krijgen voor het hele academiejaar moeten studenten:

- Jonger zijn dan 25 jaar;
- Tijdig ingeschreven zijn, namelijk ten laatste op 30 november van het academiejaar;
- Ingeschreven zijn voor minstens 27 studiepunten.

Wie zich na 30 november laat inschrijven voor minstens 27 studiepunten, krijgt pas kinderbijslag vanaf de maand na de inschrijving.

Wie nog in het **vroegere systeem** studeert, moet ingeschreven zijn voor **minstens 13 lesuren** per week en moet regelmatig de lessen volgen.

Wie aan zijn eindverhandeling werkt (zonder daarom noodzakelijk les te volgen), krijgt kinderbijslag tot de verhandeling ingediend is, en hoogstens nog een jaar.

Wat moet ik doen als ik stop met studeren?

Als je stopt met studeren op het einde van een school- of academiejaar, laat je dan **onmiddellijk inschrijven als werkzoekende** om nog recht te hebben op kinderbijslag na de vakantie.

Heb je tweede zittijd laat je dan onmiddellijk daarna inschrijven als werkzoekende.

Stop je met studeren in de loop van een school- of academiejaar, vraag de school om een attest van einde studies en stuur dat naar het kinderbijslagfonds. Laat je ook onmiddellijk inschrijven als werkzoekende.

Het kinderbijslagfonds krijgt automatisch bericht van je inschrijving als werkzoekende.

Ben je niet ingeschreven als werkzoekende, dan eindigt het recht op kinderbijslag op je laatste schooldag als je stopt met studeren tijdens het schooljaar, of na je laatste schoolvakantie als je het schooljaar uitgedaan hebt.

Wat gebeurt er met mijn kinderbijslag als ik stop met studeren?

Een schoolverlater die als werkzoekende ingeschreven is bij de VDAB, FOREM of ACTIRIS of bij de ADG heeft in principe nog **recht op kinderbijslag** in de **wachttijd voor de werkloosheidsuitkeringen** (maximum 270 kalenderdagen).

De periode waarin kinderbijslag wordt toegekend duurt maximum 270 dagen of 180 dagen, naar gelang de jongere 18 jaar is of niet op het moment dat hij de werkloosheidsuitkeringen aanvraagt. Deze periode begint op 1 juli als de jongere jonger is dan 18 op de dag van zijn inschrijving als werkzoekende, en op 1 augustus als hij 18 is of ouder op de dag van zijn inschrijving als werkzoekende. De periode kan ook beginnen op de dag na het stoppen van de lessen.

Kan ik als student bijverdienen zonder mijn kinderbijslag te verliezen?

Ja, een student mag werken

- **in de zomervakantie** (3^{de} kalenderkwartaal) **zonder beperking wat het aantal uren betreft**. Maar in zijn laatste zomervakantie mag een student die zijn studie voltooid of stopgezet heeft, hoogstens 240 uren werken in het hele kwartaal.
- **in het schooljaar** (1^{ste}, 2^{de} en 4^{de} kalenderkwartaal) **hoogstens 240 uren per kwartaal**.

Kan ik in mijn laatste zomervakantie werken en nog kinderbijslag krijgen?

Ja, maar **hoogstens 240 uren** in het hele 3^{de} kwartaal (de maanden juli, augustus en september).

De wachttijd (op werkloosheidsuitkering) wordt met een maand verlengd als je in de zomervakantie gewerkt hebt als jobstudent.

Als ik ingeschreven ben als werkzoekende, kan ik dan na mijn laatste zomervakantie werken en nog kinderbijslag krijgen?

Ja, maar je inkomen mag hoogstens **499,86 EUR bruto** per maand bedragen.

Kan ik studeren, werken, een sociale uitkering ontvangen en toch nog kinderbijslag krijgen?

- In het voltijds onderwijs of in het bijzonder onderwijs
Ja, maar je moet voldoen aan de voorwaarden om als student nog kinderbijslag te krijgen als je werkt (zie de vragen hiervoor) en voor zover de sociale uitkering voortkomt uit een toegelaten activiteit. Te noteren valt dat werkloosheidsuitkeringen nooit verenigbaar zijn met kinderbijslag.
- In het deeltijds onderwijs
Ja, maar je loon (of inkomen als zelfstandige) of je sociale uitkering (vervangingsinkomen) mag hoogstens **499,86 EUR bruto** per maand bedragen.

Vormen de inkomsten uit een leer- of stagecontract geen beletsel voor de kinderbijslag? (ook in het voltijds onderwijs)

Neen, maar ...

- je inkomsten (ook uit een sociale uitkering) mogen niet hoger zijn dan **499,86 EUR bruto** per maand.

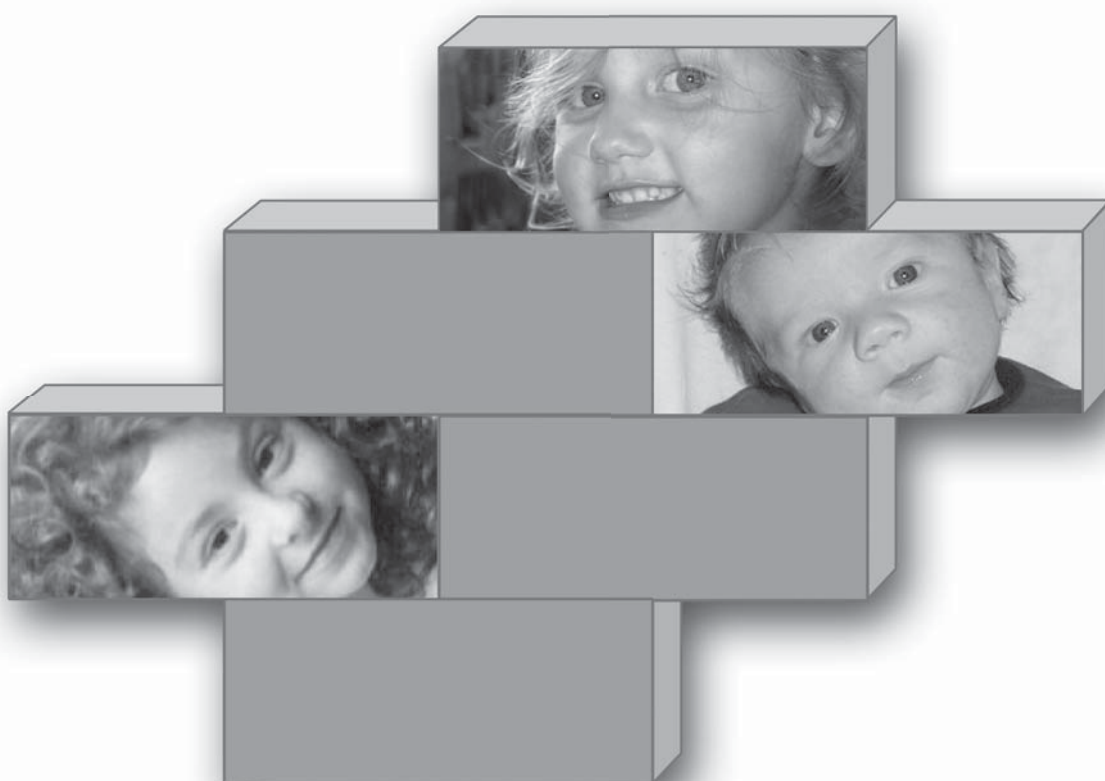

C. HET BAREMA VAN DE KINDERBIJSLAG

C. BAREMA'S

A. KINDERBIJSLAG VOOR WERKNEMERS

Schaal tegen de spilindex 114,97 van kracht op 1 mei 2011

I. BASISKINDERBIJSLAGEN

	PER MAAND in EUR
1. GEWONE KINDERBIJSLAG ¹	
1ste kind	86,77
2de kind	160,55
3de kind en elk der volgende.....	239,72
2. WEZEN (ART.50BIS, KBW) ²	
per weeskind.....	333,33
3. FORFAITAIRE KINDERBIJSLAG VOOR KINDEREN GEPLAATST BIJ EEN PARTICULIER (ART. 70TER, KBW)	
per geplaatst kind	58,22

II. SUPPLEMENTEN

1. SUPPLEMENT VOOR ÉÉOUDERGEZINNEN MET DE GEWONE SCHAAL ³	
1ste kind	44,17
2de kind	27,38
3de kind en elk der volgende.....	22,08
2. SUPPLEMENTEN VOOR KINDEREN VAN INVALIDE WERKNEMERS (ART. 50TER, KBW) ⁴	
1ste kind	95,04
2de kind	27,38
3de kind en elk der volgende	
- éénoudergezin	22,08
- ander gezin	4,81
3. SUPPLEMENTEN VOOR KINDEREN VAN WERKLOZEN VAN MEER DAN ZES MAANDEN EN VAN GEPENSIONEERDEN (ART. 42BIS, KBW) ⁴	
1ste kind	44,17
2de kind	27,38
3de kind en elk der volgende	
- éénoudergezin	22,08
- ander gezin	4,81

¹ Sinds 1 oktober 2006, geldt dit ook voor alle gehandicapten die vóór 1 juli 1966 geboren zijn.

² Het weeskind waarvan de overlevende ouder hertrouwd is of een huishouden heeft gevormd, geniet de gewone kinderbijslag.

³ De toeslag wordt toegekend als de beroeps- of vervangingsinkomsten van het éénoudergezin dat de gewone bijslag geniet een grensbedrag niet overschrijdt (cfr. punt VI in het barema).

⁴ De sociale toeslagen art. 42bis KBW en art. 50ter KBW, worden toegekend als inzake kinderlast, gezinsinkomen en beroepsactiviteit een aantal voorwaarden vervuld zijn. Indien aan deze voorwaarden niet is voldaan, wordt de kinderbijslag aan de gewone schaal uitbetaald. Onder bepaalde voorwaarden, kan de verhoogde schaal verder betaald worden in geval van werkhervatting door ex-invaliden, ex-werklozen of ex-rechthebbenden op de gewaarborgde gezinsbijslag.

**PER MAAND
in EUR****4. BIJKOMENDE BIJSLAG VOOR KINDEREN VAN MINDER DAN 21 JAAR
MET EEN AANDOENING**

a) <i>Oud systeem</i>	<i>zelfredzaamheidsgraad</i>
per betrokken kind	
	0 - 3 punten :390,36
	4 - 6 punten :427,31
	7 - 9 punten :456,79
b) <i>Nieuw systeem</i> ⁵	<i>ernst van de gevolgen van de aandoening</i>
per betrokken kind	
minstens 4 punten in de 1ste pijler en minder dan 6 punten over de drie pijlers:	76,09
6 - 8 punten over de drie pijlers en minder dan 4 punten in de 1ste pijler:	101,34
6 - 8 punten over de drie pijlers en ten minste 4 punten in de 1ste pijler:	390,36
9 - 11 punten over de drie pijlers en minder dan 4 punten in de 1ste pijler:	236,48
9 - 11 punten in de drie pijlers en ten minste 4 punten in de 1ste pijler:	390,36
	12 - 14 punten over de drie pijlers:
	390,36
	15 - 17 punten over de drie pijlers:
	443,87
	18 - 20 punten over de drie pijlers:
	475,58
	+ 20 punten over de drie pijlers:
	507,28

5. LEEFTIJDABIJSLAGEN

EERSTE KIND VAN DE GEWONE SCHAAL (dat geen supplement voor éénoudergezinnen of sociale toeslag ontvangt en dat niet door een aandoening getroffen is)

Kind geboren na 31 december 1990

Kind van 6 tot en met 11 jaar	15,12
Kind van 12 tot en met 17 jaar	23,02
Kind van 18 tot en met 24 jaar ⁶	26,53
Kind die eerste rang wordt ter vervanging van een ouder kind, vanaf 12 jaar ⁷	30,15
Kind die eerste rang wordt ter vervanging van een ouder kind, vanaf 18 jaar ⁷	32,38

Kind geboren vóór 1 januari 1991

Kind geboren tussen 01.01.1985 en 31.12.1990, vanaf 18 jaar	32,38
---	-------

ANDERE KINDEREN (dus inclusief alle kinderen die een sociale toeslag of toeslag voor éénoudergezinnen ontvangen en alle kinderen met een aandoening)

Kind van 6 tot en met 11 jaar	30,15
Kind van 12 tot tot en met 17 jaar	46,06
Kind van 18 tot en met 24 jaar	58,57

GEHANDICAPTEN DIE VÓÓR 1 JULI 1966 GEBOREN ZIJN

Kind van 1ste rang die geen supplement voor éénoudergezin ontvangen	50,83
Andere kinderen	58,57

⁵ Dit systeem is sinds 1 mei 2009 uitgebreid tot de kinderen met een aandoening geboren vóór 1993 en jonger dan 21 jaar. De oude regelgeving blijft van kracht als overgangsmaatregel.

⁶ Vanaf 1 januari 2009.

⁷ Alleen voor kinderen geboren tussen 1 januari 1991 en 31 december 1996.

**PER MAAND
in EUR**

III. KRAAMGELD

1ste geboorte	1.175,56
2de geboorte en elk der volgende.....	884,47
elk kind uit een meerlingenzwangerschap.....	1.175,56

Het kraamgeld kan worden aangevraagd vanaf de zesde maand zwangerschap en de uitbetaling ervan kan bekomen worden twee maanden vóór de vermoedelijke geboortedatum.

IV. ADOPTIEPREMIE

Per geadopteerd kind.....	1.175,56
---------------------------	----------

V. JAARLIJKSE BIJSLAG ⁸ (geldig vanaf juli 2011 aan spilindex 114,97)

Kind van 0 tot en met 5 jaar	26,53
Kind van 6 tot en met 11 jaar	56,31
Kind van 12 tot en met 17 jaar	78,83
Kind van 18 tot en met 24 jaar	79,59

VI. GRENSBEDRAGEN VOOR DE INKOMSTEN OF SOCIALE UITKERINGEN

1. Grensbedragen voor het rechtgevend kind

Bedrag van het loon of de sociale uitkering waarboven de betrokken rechtgevendenden niet langer recht hebben op kinderbijslag499,86

Zijn betrokken:

- de jongere met een leerovereenkomst;
- de werkzoekende die een winstgevende activiteit uitoefent of een sociale uitkering ontvangt;
- de rechtgevende die niet langer onderworpen is aan de leerplicht en één van de types van secundair onderwijs met beperkt leerplan volgt die georganiseerd worden volgens de door de gemeenschappen bepaalde normen en daarnaast een winstgevende activiteit uitoefent of een sociale uitkering ontvangt;
- de student die een bezoldigde stage verricht waarvan het volbrengen een voorwaarde is tot het verkrijgen van een wettelijk gereguleerd diploma, getuigschrift of brevet.

2. Grensbedrag voor de rechthebbende

Totaal bruto maandbedrag van de vervangingsinkomsten en de inkomsten uit werk (toegelaten activiteit en/of activiteit van de echtgenoot of partner) waarboven geen toeslag verleend wordt voor een gezin met rechthebbende die invalide is, gepensioneerd, of langer dan 6 maanden werkloos werkhervatter is of voor een éénoudergezin (cf. II.1 en II.2), als:

- de rechthebbende of de bijslagtrekkende alleen woont met de kinderen.....2.144,07
- de rechthebbende en zijn echtgenoot of partner samenwonen met de kinderen2.217,20

VII. HOOFDELIJKE BIJDAGEN (Vanaf 01/07/2011)

Bedrag per dag	7,82
Bedrag per maand	164,42

⁸ Alleen kinderen met recht op kinderbijslag in juli 2011 ontvangen dit bedrag. Een kind dat bijvoorbeeld pas zes jaar wordt in september en op 1 juli recht heeft op kinderbijslag, heeft wel al recht op de vermelde jaarlijkse bijslag voor 6-11 jarigen.

B. GEWAARBORGDE GEZINSBIJSLAG

Schaal tegen de spilindex 114,97 van kracht op 1 mei 2011

**I. KINDEREN DIE NIET VOOR EEN VOLLEDIGE MAAND
KINDERBIJSLAG GENIETEN IN EEN ANDERE REGELING PER MAAND
in EUR**

1. BASISKINDERBIJSLAGEN ¹⁰	
1ste kind	86,77
2de kind	160,55
3de kind en elk der volgende.....	239,72
2. SOCIALE SUPPLEMENTEN ¹¹	
1ste kind	44,17
2de kind	27,38
3de kind en elk der volgende: - éénoudergezin ¹²	22,08
- ander gezin	4,81
3. WEZEN	333,33
4. LEEFTIJDSEBIJSLAG	
Kind van 6 tot en met 11 jaar	30,15
Kind van 12 tot en met 17 jaar	46,06
Kind van 18 tot en met 24 jaar	58,57
5. BIJZONDERE BIJSLAG VOOR KINDEREN GEPLAATST IN EEN INSTELLING	58,22
6. JAARLIJKSE BIJSLAG* (geldig vanaf juli 2011 aan spilindex 114,97)	
Kind van 0 tot en met 5 jaar	26,53
Kind van 6 tot en met 11 jaar	56,31
Kind van 12 tot en met 17 jaar	78,83
Kind van 18 tot en met 24 jaar	79,59

**II. KINDEREN DIE AL VOOR EEN VOLLEDIGE MAAND IN EEN ANDERE
REGELING KINDERBIJSLAG GENIETEN**

De bedragen aan gewaarborgde gezinsbijslag gestort voor een kind dat reeds voor een volledige maand kinderbijslag geniet in een andere regeling, zijn dezelfde als de bedragen toegekend in de regeling van de kinderbijslag voor zelfstandigen.

1. KINDERBIJSLAG		
1ste kind		81,15
2de kind		160,55
3de kind en elk der volgende.....		239,72
2. LEEFTIJDSEBIJSLAG	1STE RANG	ANDERE
Kind van 6 tot en met 11 jaar	30,15	30,15
Kind van 12 tot en met 17 jaar	46,06	46,06
Kind van 18 tot en met 24 jaar	50,83	58,57
3. BIJZONDERE BIJSLAG VOOR GEPLAATSTE KINDEREN		81,15
4. JAARLIJKSE BIJSLAG* (geldig vanaf juli 2011 aan spilindex 114,97)		
Kind van 0 tot en met 5 jaar		26,53
Kind van 6 tot en met 11 jaar		56,31
Kind van 12 tot en met 17 jaar		78,83
Kind van 18 tot en met 24 jaar		79,59

III. KRAAMGELD

1ste geboorte en meerlingen geboorten.....	1.175,56
2de geboorte en elk der volgende.....	884,47

IV. GRENSBEDRAG VAN DE BESTAANSMIDDELEN PER KWARTAAL

De grensbedragen per kwartaal van de bestaansmiddelen waarmee rekening wordt gehouden voor de toekenning van de gewaarborgde gezinsbijslag belopen :

1 kind.....	3.904,86
2 kinderen	4.685,83
3 kinderen	5.466,80
4 kinderen	6.247,78
5 kinderen	7.028,75
6 kinderen	7.809,72
Elk volgend kind	+ 20

¹⁰ Als bepaalde voorwaarden van de wet tot instelling van de gewaarborgde gezinsbijslag niet vervuld zijn, keert de Rijksdienst voor Kinderbijslag voor Werknemers de basiskinderbijslag uit als voorschot.

¹¹ Een sociale toeslag wordt bij het basisbedrag gevoegd als alle voorwaarden vervuld zijn.

¹² De toeslag wordt toegekend als de bijslagtrekkende alleen woont met de kinderen.

* Alleen kinderen met recht op gewaarborgde gezinsbijslag in juli 2011 ontvangen dit bedrag. Een kind dat bijvoorbeeld pas zes jaar wordt in september en op 1 juli recht heeft op kinderbijslag, heeft wel al recht op de vermelde jaarlijkse bijslag voor 6-11 jarigen.

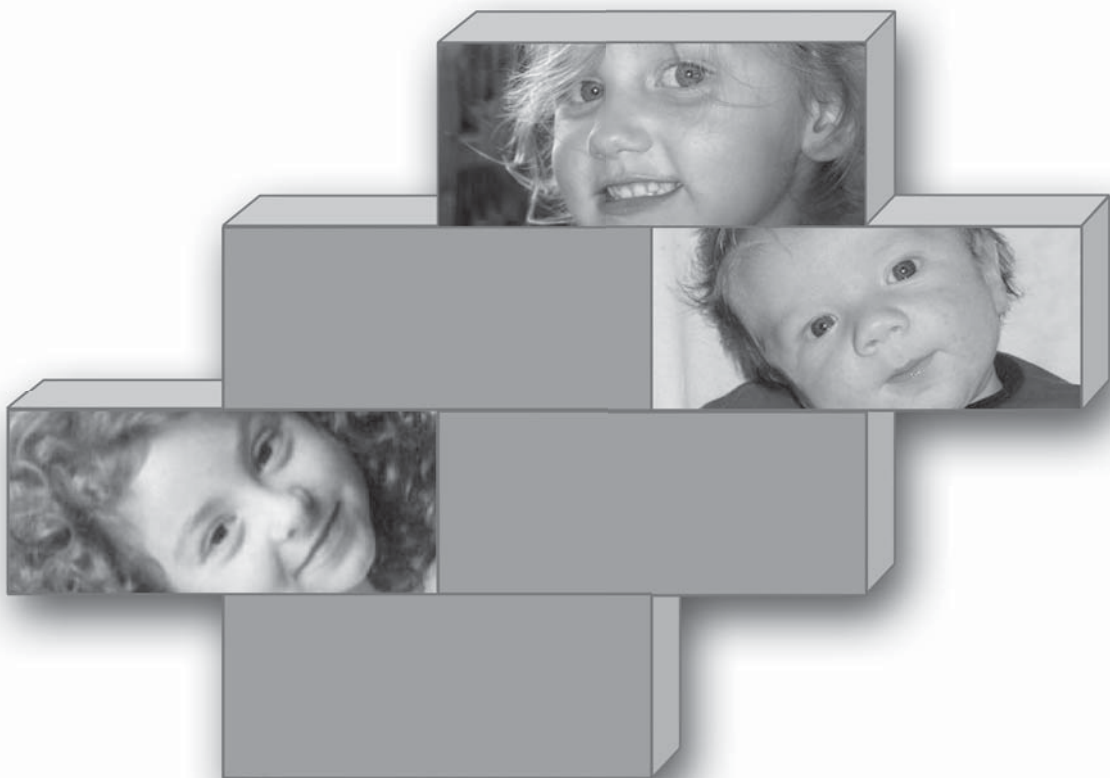

D. ENKELE STATISTISCHE ELEMENTEN

D. ENKELE STATISTISCHE ELEMENTEN**TABEL 1 VERDELING VAN DE BIJSLAGTREKKENDE GEZINNEN VOLGENS HET KINDERTAL EN VOLGENS DE TOEGEKENDE SCHAAL**

Toestand op 31 december	2010				2010	2009	2008
	gewone schaal	schaal 42 bis*	schaal invaliden	schaal wezen	TOTAAL		
1 kind	455.017	55.374	25.029	14.772	550.192	541.837	532.439
2 kinderen	366.714	32.027	13.343	5.499	417.583	412.499	407.210
3 kinderen	109.426	14.603	5.945	1.477	131.451	130.507	129.348
4 kinderen	25.028	5.679	2.335	338	33.380	33.237	32.968
5 kinderen en +	7.290	2.741	1.279	105	11.415	11.411	11.394
TOTAAL	963.475	110.424	47.931	22.191	1.144.021		
31.12.2009						1.129.491	
31.12.2008							1.113.359

* 42 bis = supplement voor langdurig werklozen en gepensioneerden

TABEL 2 VERDELING VAN DE RECHTGEVENDE KINDEREN VOLGENS DE RANG EN DE TOEGEKENDE SCHAAL

Toestand op 31 december	2010				2010	2009	2008
	gewone schaal	schaal 42 bis*	schaal invaliden	schaal wezen	TOTAAL		
1 ^{ste} rang	946.364	108.860	47.218	23.144	1.125.586	1.112.386	1.096.504
2 ^{de} rang	517.326	55.653	23.149	6.769	602.897	596.229	589.441
3 ^{de} rang	145.850	23.305	9.699	1.672	180.526	178.735	177.745
4 ^{de} rang	34.860	8.758	3.770	401	47.789	47.389	46.678
5 ^{de} rang en volgende	11.924	4.543	2.102	137	18.706	18.846	18.644
TOTAAL	1.656.324	201.119	85.938	32.123	1.975.504		
31.12.2009						1.953.585	
31.12.2008							1.929.012

* 42 bis = supplement voor langdurig werklozen en gepensioneerden

TABEL 3 VERDELING VAN DE RECHTGEVENDE KINDEREN VOLGENS HUN LEEFTIJD EN HUN AANSPRAKEN OP KINDERBIJSLAG

Toestand op 31 december	2010				2010	2009	2008
	gewone schaal	schaal 42 bis*	schaal invaliden	schaal wezen	TOTAAL		
Leeftijd kind van ... tot ...							
0-5 jaar	496.245	58.991	16.971	1.522	573.729	564.638	554.470
6-11 jaar	446.528	55.638	22.837	5.465	530.468	526.444	526.602
12-15 jaar	287.152	36.655	19.059	7.142	350.008	348.514	349.490
16-17 jaar	142.112	18.534	10.556	5.125	176.327	181.119	183.649
18-24 jaar	268.597	31.301	16.515	12.869	329.282	316.752	298.223
waarvan:							
- studenten	231.236	25.121	12.662	10.356	279.375	273.895	257.220
- leerlingen	2.537	440	279	183	3.439	3.277	3.244
- werkzoekenden	31.222	4.939	2.858	2.011	41.030	34.672	33.103
- getroffen door een aandoening**	3.602	801	716	319	5.438	4.908	4.656
Boven de 25 jaar	15.690				15.690	16.118	16.578
TOTAAL	1.656.234	201.119	85.938	32.123	1.975.504		
31.12.2009						1.953.585	
31.12.2008							1.929.012

* 42 bis = supplement voor langdurig werklozen en gepensioneerden

** alleen kinderen tussen 18 en 21 jaar

TABEL 4 AANTAL KRAAMUITKERINGEN

Geboorten in het jaar	2010	2009	2008
1 ^{ste} geboorte	51.396	51.455	51.193
2 ^{de} geboorte en volgende	50.267	49.103	49.392
TOTAAL	101.663	100.558	100.585

TABEL 5 AANTAL ADOPTIEPREMIES

Adoptiepremies betaald in het jaar	2010	2009	2008
TOTAAL	373	346	288

TABEL 6 GEPLAATSTE KINDEREN (ART.70)

Geplaatste kinderen	in een instelling	bij een particulier*	totaal
TOTAAL 2009	14.467	2.914	17.381
TOTAAL 2008	14.285	2.936	17.221

* met een toeslag voor het oorspronggezin

TABEL 7 GEWAARBORGDE GEZINSBIJSLAG

Op 31 december	2010	2009	2008
Aantal rechtgevende kinderen	16.911	14.450	13.796
Aantal bijslagtrekkende gezinnen	8.303	7.134	6.859

TABEL 8 GEWAARBORGDE GEZINSBIJSLAG: KRAAMUITKERINGEN

Kraamuitkeringen in het jaar	2010	2009	2008
TOTAAL	1.607	1.333	1.249

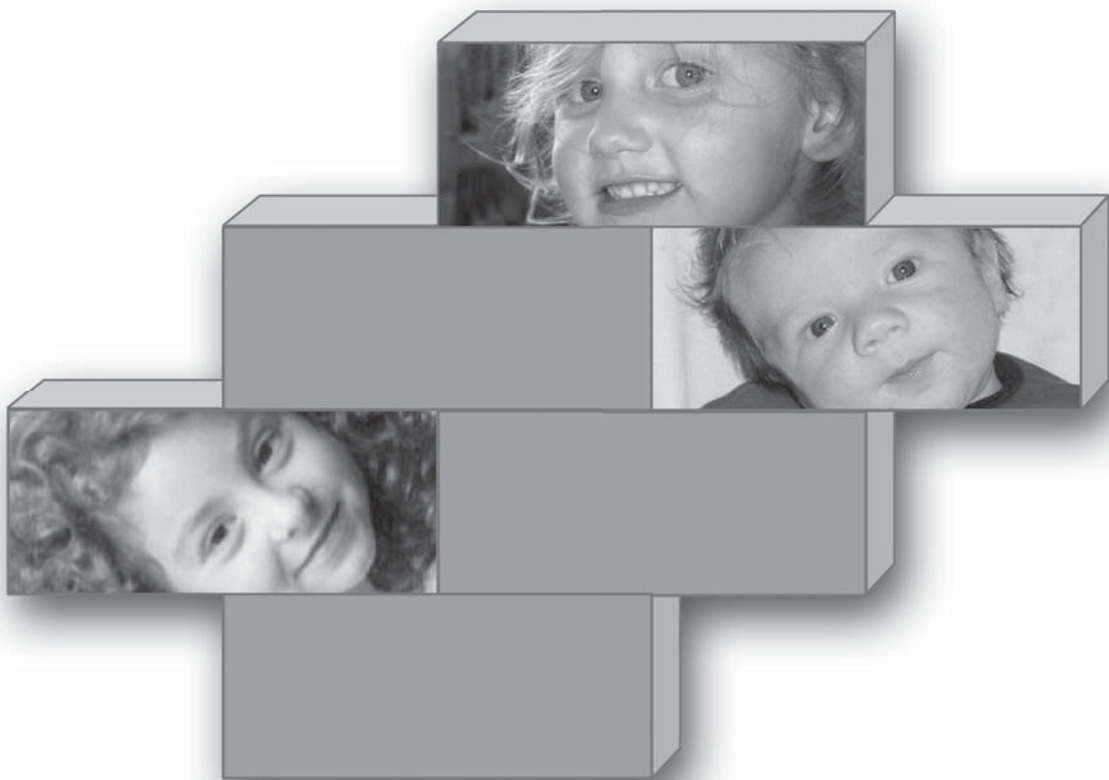

E. LIJST DER INSTELLINGEN

**E. LIJST DER INSTELLINGEN BELAST MET DE TOEPASSING VAN DE
WETGEVING VAN DE
KINDERBIJSLAG VOOR WERKNEMERS**
Situatie op 1 juli 2011

99 RIJKSDIENST VOOR KINDERBIJSLAG VOOR WERKNEMERS (RKW)

**Trierstraat 70
1000 BRUSSEL**

TEL. 02-237 21 11
FAX 02-237 24 70

Algemene info kinderbijslag

TEL. 0800-94 434
site: www.rkw.be
e-mail: info.bemiddeling@rkw.be

Gewaarborgde Gezinsbijslag

TEL. 02-237 20 74

**1 CICAF 1-CAISSE INTERPROFESSIONNELLE DE COMPENSATION POUR
ALLOCATIONS FAMILIALES A.S.B.L.**

Rue des Alliés 26
4800 VERVIERS

TEL. 087-33 81 71
FAX 087-35 13 51
site: www.cicaf1.be
e-mail: info@cicaf1.be

2 GROEPS - KINDERBIJSLAGFONDS VOOR WERKNEMERS – V.Z.W.

Fonsnylaan 40
1060 BRUSSEL

TEL. 02-555 14 11
FAX 02-555 14 01
site: www.groeps.be
e-mail: infocaf@groeps.be

3 MENSURA KINDERBIJSLAG V.Z.W.

Taxandria Center
3500 HASSELT

TEL. 011-26 49 49
FAX 011-23 10 65
site: www.mensura.be
e-mail: kinderbijslag@mensura.be

13 ATTENTIA KINDERBIJSLAG V.Z.W.

Louizalaan 251 bus 3
1080 BRUSSEL

TEL. 02-643 18 11
FAX 02-648 64 46
site: www.attentia.be
e-mail: info.kbaf@attentia.be

19 ACERTA KINDERBIJSLAGFONDS

Buro & Design Center
Heizel Esplanade PB 64
1020 BRUSSEL

TEL. 078-15 92 99
FAX 03-825 10 90
site: www.acerta.be
e-mail: contact.kbf@acerta.be

24 KINDERBIJSLAGFONDS VAN WEST-HENEGOUWEN V.Z.W.

Placette aux Oignons 9 bis
7500 TOURNAI

TEL. 069-22 34 42
FAX 069-22 98 70
e-mail: info@ccaft.be

32 KINDERBIJSLAGFONDS SECUREX

Tervurenlaan 43
1040 BRUSSEL

TEL. 02-729 92 11
FAX 078-15 05 91
site: www.securex.be
e-mail: KBF.CAF@securex.be

35 ADMB KINDERBIJSLAGFONDS V.Z.W.

Sint-Clarastraat 48
8000 BRUGGE

TEL. 050-47 41 11
FAX 050-47 42 09
site: www.admb.be
e-mail: pol.pirard@admb.be
info@kinderbijslagfonds.be

39 PARTENA, KINDERBIJSLAGFONDS

Kartuizersstraat 45
1000 BRUSSEL

TEL. 02-549 39 00
FAX 02-512 47 84
site: www.kids.partena.be
e-mail: InfoCAF-KBF@partena.be

41 KINDERBIJSLAGFONDS UCM

Chaussée de Marche 637 (Nationale 4)
5100 WIERDE (NAMUR)

TEL. 081-32 06 11
FAX 081-32 55 98
site: www.ucm.be
e-mail: CAF@UCM.BE

43 XERIUS KINDERBIJSLAGFONDS V.Z.W.

Brouwersvliet 4 bus 3
2000 ANTWERPEN 1

TEL. 078 15 40 25
FAX 078 15 50 25
site: www.xerius.be
e-mail: kinderbijslag@xerius.be

53 HDP VERREKENKAS VOOR KINDERBIJSLAG

Koningsstraat 196
1000 BRUSSEL

TEL. 02-229 21 91
FAX 02-229 21 99
site: www.hdp.be
e-mail: infokbf@hdp.be

**62 FAMILIENZULAGENKASSE OSTBELGIEN
CAISSE D'ALLOCATIONS FAMILIALES DE L'EST DE LA BELGIQUE**

Residenz Reinartzhof
Herbesthaler Strasse 1a
4700 EUPEN

TEL. 087-56 93 88
FAX 087-55 79 04
site: www.ihk-eutpen.be/FZK
e-mail: fzkeupen@euregio.net

78 KINDERBIJSLAGFONDS HORIZON HET GEZIN V.Z.W.

Gistelse steenweg 238-240
8000 BRUGGE

TEL. 050-44 93 00
FAX 050-33 02 21
site: www.horizonhetgezin.be
e-mail: info@horizonhetgezin.be

**80 (BK.1)
BIJZONDERE VERREKENKAS VOOR GEZINSVERGOEDINGEN TEN
BATE VAN DE ARBEIDERS GEBEZIGD DOOR DE LADINGS- EN
LOSSINGSONDERNEMINGEN EN DOOR DE STUWADOORS IN DE HAVENS,
LOSPLAATSEN, STAPELPLAATSEN EN STATIONS**

Brouwersvliet 33 bus 7
2000 ANTWERPEN

TEL. 03-206 05 10
FAX 03-206 05 28
site: www.cepa.be
e-mail: kinderbijslag@mensura.be

83 (BK.4)
BIJZONDERE VERREKENKAS VOOR GEZINSVERGOEDINGEN TEN BATE
VAN DE ARBEIDERS DER ONDERNEMINGEN VOOR BINNENSCHIEPVAART

Arenbergstraat 24
2000 ANTWERPEN 1

TEL. 03-221 02 11
FAX 03-221 02 87
site: www.arenberggroup.be
e-mail: freddy.demuynck@arenberggroup.be

97 RIJKSDIENST VOOR SOCIALE ZEKERHEID VAN DE PROVINCIALE EN
PLAATSELIJKE OVERHEIDSDIENSTEN

Jozef II-straat 47
1000 BRUSSEL

TEL. 02-239 12 11
FAX 02-239 16 99
site: www.rszppo.fgov.be
e-mail: management@rszppo.fgov.be

98 NMBS-HOLDING

H-HR.35 - sectie 52
Frankrijkstraat 85
1060 BRUSSEL

TEL. 02-525 25 33
FAX 02-525 49 27
e-mail: john.schockaert@b-holding.be

